

## Centre for Studies in Social Sciences, Calcutta

**Documentation of rare Assamese books in collaboration with Assam Sahitya Sabha, Jorhat and the Ford Foundation: microfilmed and digitised in October 2006**

Record No: 2006/ 109	Language of work: Assamese
Author (s) / Editor (s): ✓ Hemonto kumar Sarmah	
Title: অসম সাহিত্য সভা পত্রিকা	
Transliterated Title: Asama Saahitaya Sabha Patrakika	
Translated Title: Magazine of Assam Sahitya Sabha	
Place of Publication: Jorhat	Publisher: Assam Sahitya Sabha - Jorhat
Year: 1973	Edition:
Size: 28 1/2 cms. 4+96+3+95+3+94+3+96+87+104 +2+79+3+47+2+64	Genre: Magazine
Volumes: 30 - 9 issues	Condition of the original: Not good
Remarks: ৯ম: 1st volume published in 1927 and has been continuing.	
Holding institute: Assam Sahitya Sabha, Jorhat	Microfilmed and digitised by: Centre for Studies in Social Sciences, Calcutta, 2006.

Microfilm Roll No:	From gate:	To gate:
--------------------	------------	----------

# অসম সাহিত্য সভা পত্রিকা

ত্রিংশ বছৰ ॥ ১৮২৫ শক

৮ম সংখ্যা ॥ আষাঢ়

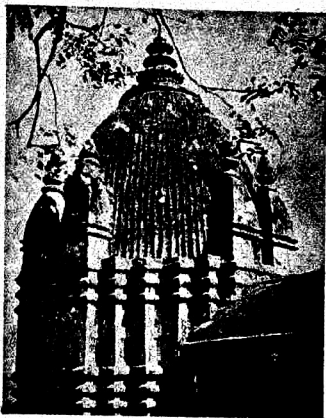

সম্পাদক : হেমন্তকুমাৰ শৰ্মা

## । পত্ৰিকাৰ নিয়মাবলী ।

- ১। অসম সাহিত্য সভা পত্ৰিকাৰ বছৰ বহাগৰ পৰা আৰম্ভ হ'ব আৰু প্ৰতি অসমীয়া মাহৰ প্ৰথম ভাগত এখনকৈ ওলাব।
- ২। ইয়াৰ বছৰেকীয়া বৰঙনি ২০'০০ টকা আৰু ছমহীয়া বৰঙনি ১০'০০ টকা আগ ধৰি দিব লাগিব। প্ৰতি সংখ্যাৰ বেচ ২'০০ টকা।
- ৩। ইয়াত প্ৰকাশ কৰিবলৈ পঠোৱা প্ৰবন্ধ আদি এপিঠিত ফটুফটীয়াকৈ লিখি "সম্পাদক শ্ৰীহেমন্তকুমাৰ শৰ্মা, সম্পাদক, অসম সাহিত্য সভা পত্ৰিকা, ভগৱতীপ্ৰসাদ বৰুৱা ভৱন, গুৱাহাটী-১"—এই ঠিকনাত পঠাব। আৰু জে'টিনিত দ্বিহ বন্ধন কৰে যেন।
- ৪। পত্ৰিকাত উচ্চমান-বিশিষ্ট জীৱনী, ভ্ৰমণ-কাহিনী, ভাষা-সাহিত্য, কলা-সংস্কৃতি, ইতিহাস, দৰ্শন, বিজ্ঞান আদি বিষয়ক প্ৰবন্ধ, গল্প, মৌলিক আলোচনা আদিয়ে ঠাই পাব। প্ৰবন্ধাদি চুটি হোৱাটো বাঞ্ছনীয়।
- ৫। অমনোনীত প্ৰবন্ধ ঘূৰাই পঠোৱা নহয় আৰু সেই প্ৰসঙ্গৰ কোনো উত্তৰ দিয়াও নহয়।
- ৬। সকলো টকা-পইচা "প্ৰধান সম্পাদক, অসম সাহিত্য সভা, চন্দ্ৰকান্ত সন্দিকৈ ভৱন, যোৰহাট-১ বা ভগৱতীপ্ৰসাদ বৰুৱা ভৱন, গুৱাহাটী-১" এই ঠিকনাত পঠাব।
- ৭। বিজ্ঞাপন আৰু কাকত সম্পৰ্কীয় চিঠি "সহকাৰী সম্পাদক, অসম সাহিত্য সভা, ভগৱতীপ্ৰসাদ বৰুৱা ভৱন, গুৱাহাটী-১"—এই ঠিকনাত পঠাব।

### অসম সাহিত্য সভা পত্ৰিকাৰ কাৰণে

অসমৰ বিভিন্ন ঠাইত বিজ্ঞাপন-সংগ্ৰহ আৰু পত্ৰিকা-বিক্ৰীৰ বাবে এড্ৰেণ্টৰ প্ৰয়োজন। এড্ৰেণ্টসকলক উচ্চ হাৰত কমিচন দিয়া হয়। তলৰ ঠিকনাত যোগাযোগ কৰক।

সহকাৰী সম্পাদক,

অসম সাহিত্য সভা,

ভগৱতীপ্ৰসাদ বৰুৱা ভৱন, গুৱাহাটী-১

# অসম সাহিত্য সভা পত্ৰিকা

ত্ৰিশ বছৰ । ১৮৯৫ শক

৮ম সংখ্যা । আনোণ



সম্পাদক : হেমন্তকুমাৰ শৰ্মা

অসম সাহিত্য সভা পত্রিকা  
কিংপ বছৰ, ৮ম সংখ্যা, আখোণ  
১৮৯৫ পৰ ৥ ১৯৭৪ চন

প্রকাশক :  
শ্রীমতেন শইকীয়া  
প্রধান সম্পাদক,  
অসম সাহিত্য সভা

কেন্দ্ৰীয় কাৰ্যালয় :  
চন্দ্ৰকান্ত সন্দিকৈ স্তম্ভ  
গুৱাহাটী—১

গুৱাহাটী কাৰ্যালয় :  
শ্ৰীমতীপ্ৰসাদ বৰুৱা স্তম্ভ  
গুৱাহাটী—১

বৈতৃপাত : ( অসম ৰাজ্যিক সংগ্ৰহালয়ৰ সৌজস্কৰ )

ছপাশাল :  
পুৰ্বমেশ মুদ্ৰণ  
বিহাৰাৰী,  
গুৱাহাটী-৮

বেচে—২'০০ টকা

# সৃষ্টিপত্ৰ

বিষয়	পৃষ্ঠা	লেখক
১। মোক আৰু বসমতী জক্তি	১	শ্ৰীৰামশীকান্ত শৰ্মা
২। কালিদাসৰ ওপৰত অৰ্থোপৰিত্তৰ	৫	শ্ৰীমনোবৰেন শাস্ত্ৰী
৩। অসমীয়া ভাষাৰ আধুনিকীকৰণ সমস্যা	১০	শ্ৰীমুখোপ চন্দ্ৰ শৰ্মা
৪। মৰমে মৰম নিগৰে (গল্প)	১৬	শ্ৰীহৰু বৰপুজাৰী
৫। মিজোৰাম	২০	শ্ৰীমগেন্দ্ৰ চন্দ্ৰ দত্ত
৬। শিৰীশ বৰুৱা—মাহুজান	২৫	লক্ষ্মীনাথ দাস
৭। সাহিত্য সংবাদ : বৰুৱা বৰ্ণন দৃষ্টিভঙ্গীত কবি আৰু কবিতা	৩১	শ্ৰীপদম বাসু
৮। অসম সাহিত্য সভাৰ সমৰায় কেন্দ্ৰৰ প্ৰথম আলোচনা সভা	৩৫	শ্ৰীশিৱিধৰ শৰ্মা
৯। এৰা বোটলা বংকিমিং	৪১	শ্ৰীঅতুলচন্দ্ৰ হাজৰিকা
১০। পোতা পুঁথিৰ চিনাকি	৪৫	
১১। সম্পাদকৰ চ'ৰা	৪৮	



## অসম সাহিত্য সভাৰ প্ৰকাশনসমূহ

নাম	মূল্য	নাম	মূল্য
১। বিশ শতাব্দীৰ অসমীয়া সাহিত্য	৮.০০	৩৫। 'আনটোৱাৰী অসমীয়া' কিয়ানী	২.০০
২। মহিষাশূৰ আৰু হাজৰিকাৰ বচনাবলী	৫.০০	৩৬। ষষ্ঠীয়া ল-বাৰো-লেং অসমীয়া হিকা-ই- (স্থয় শিক্ষক)	৩.০০
৩। অকনোদইৰ গল কাট	২.৫০	৩৭। নীলাচল পাঠ (আও নগা ভাষা শিক্ষা)	১.০০
৪। অক্ষয় কাম চৌধুৰীয়াসকলৰ অসমীয়া ভাষা	১.০০	৩৮। অসমৰ জনজাতীয় সাধু	৬.০০
৫। বজ্জী বৰদলৈ বচনমালা	৮.০০	৩৯। অসম সাহিত্য সভাৰ ভাষাৱাদী (৩য় ভাগ)	৭.০০
৬। বেজবৰুৱাৰ 'প্ৰবন্ধ বাহিনী'	৭.০০	৪০। অসম সাহিত্য সভা বাৰ্ষিকী ২০১ গোৱালপাৰা সম্মিলন	৩.০০
৭। বেজবৰুৱাৰ Religion of Love and Devotion	৩.০০	৪১। অসম সাহিত্য সভা বাৰ্ষিকী ২০১ নাজিৰা সম্মিলন	৩.০০
৮। বেজবৰুৱাৰ প্ৰবন্ধমালা	৭.০০	৪২। অসম সাহিত্য সভা বাৰ্ষিকী ২০১ ডিব্ৰুগড় সম্মিলন	৩.০০
৯। বেজবৰুৱাৰ দিনলেখা	৬.০০	৪৩। অসম সাহিত্য সভা বাৰ্ষিকী ২০১ নলবাৰী সম্মিলন	৩.০০
১০। বেজবৰুৱাৰ চিত্ৰলেখা	৬.০০	৪৪। অসম সাহিত্য সভা বাৰ্ষিকী ২০১ ডিব্ৰুগড় সম্মিলন	৩.০০
১১। বেজবৰুৱাৰ বৰ্ণি	৫.০০	৪৫। অসম সাহিত্য সভা বাৰ্ষিকী ২০১ তেজপুৰ সম্মিলন	৩.০০
১২। প্ৰমথনাথ চক্ৰবৰ্তী	১.০০	৪৬। অসম সাহিত্য সভা বাৰ্ষিকী ২০১ বৰপেটা সম্মিলন	৩.০০
১৩। বিদ্যনাথ বাজবংশী	১.০০	৪৭। অসম সাহিত্য সভা বাৰ্ষিকী ২০১ অসম সাহিত্য সভা বাৰ্ষিকী ২০১	৩.০০
১৪। যমুনাথ চৌধুৰী স্মৃতিগ্ৰন্থ	৪.০০	৪৮। অসম সাহিত্য সভা বাৰ্ষিকী ২০১ অসম সাহিত্য সভাৰ পৰাৰ বছৰ	১.০০
১৫। নকুলচন্দ্ৰ ভূঞা স্মৃতিগ্ৰন্থ	৪.০০	৪৯। অসম সাহিত্য সভা পৰিচিত	১.০০
১৬। সাহিত্যবৰ্ষী লক্ষ্মীনাথ বেজবৰুৱা	৭.০০	৫০। হেমচন্দ্ৰ গোস্বামী সম্পাদিত কথা-গীতা	৩.৫০
১৭। আমাৰ লক্ষ্মীনাথ (শিশু জীৱনী)	১.৫০	৫১। শিক্ষাৰ মাধ্যম আঞ্চলিক ভাষা অসমীয়া	২.০০
১৮। লক্ষ্মীনাথ বেজবৰুৱা (হিন্দী)	৫.০০	৫২। পবিত্ৰ অসম	১৫.০০
১৯। সাহিত্যবৰ্ষী বেজবৰুৱা (ইংৰাজী)	৫.০০	৫৩। অসম সাহিত্য সভা বাৰ্ষিকী ২০১ মাকুম সম্মিলন	৩.০০
২০। বেজবৰুৱা প্ৰতিভা	৫.০০	৫৪। অসম সাহিত্য সভা বাৰ্ষিকী ২০১ দুবৰী সম্মিলন	৩.০০
২১। চন্দ্ৰকুমাৰ আশ্বৰ্যাবালা প্ৰতিভা	৬.০০	৫৫। হেম গোস্বামীৰ জীৱনী	৬.০০
২২। ঔপন্যাসিক বজ্জীকান্ত বৰদলৈ	৫.০০	৫৬। " " বচনাবলী	২.০০
২৩। সীমান্তৰ সন্দেশ	৩.০০	৫৭। গৌৰাণ্ডিত বৰুৱা প্ৰতিভা	১.০০
২৪। The Outlook on NEFA	৪.০০	৫৮। সাহিত্য সমীক্ষা	৬.০০
২৫। Assamese Language Question	১.০০		
২৬। চাহবাগিছাৰ অসমীয়া	১.০০		
২৭। বিশাখদেৱৰ মুদ্ৰাৰাজস	৩.০০		
২৮। বাজৰেখাৰ কপুৰমঞ্জৰী	৩.০০		
২৯। কনকলাল বৰুৱা বচনাবলী	১০.০০		
৩০। কনকলাল বৰুৱাৰ Study in the Early History of Assam	২.০০		
৩১। বিশ্বনাথৰ সাহিত্য দৰ্শন	১২.০০		
৩২। শূদ্ৰকৰ মুছকটিকা	৫.০০		
৩৩। আচাৰ্য কৰ 'অল' (স্থয় শিক্ষক)	২.০০		
৩৪। আপকি অসমীয়া (স্থয় শিক্ষক)	২.০০		

প্ৰাণ্ডিহান : ১। অসম সাহিত্য সভাৰ ঘাই কাৰ্যালয়  
চন্দ্ৰকান্ত সন্দিকৈ ভৱন, যোৰহাট-১।

২। অসম সাহিত্য সভাৰ গুৱাহাটী কাৰ্যালয়  
ভগৱতীপ্ৰসাদ বৰুৱা ভৱন, গুৱাহাটী-১।

## মোক্ৰ আৰু বসনকী ভক্তি

অধ্যক্ষ বৰদীক্ষিত শৰ্মা

মুক্তিতে নিপুৰ সিটো পেহি ভকতক নমো  
বসনকী মাগোহী ভকতি।—শ্ৰীশ্ৰীমাধৱেৱ।

উপক্ৰমকৈ চালে সংসাৰবধন যদিও নানা মুখৰ সমলেবে  
ভাৰসেন লাগে, আচতে ই বিবিধ হুংখেৰে পৰিপূৰ্ণ।  
বাহিৰ বস্ন নোপোতাৰ হুং, পায়ো হেৰোৱাৰ হুং,  
ধৰা, মৰণ প্ৰান্তিত হুং মোহৰ মনক সততে অশান্তিৰে  
পৰিপূৰ্ণ কৰি ৰাখে। এই কথাৰ দ্বাৰা মোহৰ জীৱনৰ  
দুখপালক স্বীকাৰ কৰা হোৱা নাই। কিয়নো জীৱনৰ  
প্ৰকৃত বাৱহাৰ কৰিব আনিলে, হুংৰ হাত সাৰিব  
পাৰি, অসমবন্ধন সংসাৰচক্ৰৰ পৰাও মুক্তিলাভ কৰিব  
পাৰি। স্তেতিয়া যে কেৱল হুংৰ আত্মিক নিগূঢ়িয়েই  
ঘটে এনে নহয়, জীৱন আনন্দময় হয় আৰু ই অসুতেৰে  
কৰি পৰে। মোহৰে যেতিয়া নিজৰ বন্ধন উপলব্ধি  
কৰে, আৰু বেয়াইয়াৰে মিত্যাগ উপলব্ধি কৰে, স্তেতিয়া  
সি জীৱনত অকুল আনন্দৰ সন্ধান পায়।

ভগবান মুক্তই গভীৰ ধ্যানত জীৱন সম্পৰ্কে চৰ্তাৰি  
ধাৰ্ম্যসত্যানি অৰ্থাৎ চাৰিটা মহান সত্য আৰিকাৰ  
কৰিছিল। এইকেইটা হৈছে (১) সংসাৰত হুং আছে,  
(২) হুংৰ কাৰণ আছে, (৩) হুংৰ নিগূঢ়ি আছে,  
আৰু (৪) হুং নিগূঢ়িৰ উপায় আছে। এই হুং  
নিগূঢ়িৰ উপায়ৰূপে তেওঁ অষ্টাঙ্গ মাৰ্গৰ বাৱহা কৰিছিল  
আৰু এই মাৰ্গৰ শেষ স্তৰত আছে সমাধি বৃত্ত মোহৰে  
নিৰ্ণয় লাভ কৰে। নিৰ্ণয় আচলতে অস্তিত্ববিলাপ

নহয়, ইয়াৰ ত্তাংপৰ্য্য হৈছে মোহৰ ভিতৰত পৰা  
বাসনাৰ জুই কুৰাক মুহুৰাই জীৱনৰ প্ৰশান্তি লাভ কৰা।  
সেখা গৈছে যে চিন্তাশীল মোহৰে মোহেই মুক্তিলাভ;  
সংসাৰৰ বিষয়তুকা জন্মিত হুং কষ্টৰ পৰা, সংসাৰ  
চক্ৰৰ বাতনাৰ পৰা সি মুক্তি বিচাৰে। এনেকি,  
পৰলোকত বিশ্বাস নহকা শোকাহতৰ্শন অমুৰ্ত্তী  
যি মাত্তিক তেওঁই মুক্তি বিচাৰে। তেওঁৰ মানতো  
আত্মিক হুংনিগূঢ়িয়েই মুক্তি। এওঁলোকে মৰণকেই  
মুক্তি বোলে। মৰণমোৰাণৰণঃ মৰণেই হৈছে  
অপবৰ্ণ (মুক্তি)। (কিন্তু পুৰ্ণৰ্জ মনাৰিকিলে এই  
মুক্তি কাৰণ) পুৰ্ণৰ্জত বিশ্বাস থকা মোহৰে ইহলোকত  
আৰু পৰলোকত উভয়তে মুক্তি লাগে। এতিয়া প্ৰশ্ন  
হৈছে আৰি কেনেকৈ মুক্তি পাব পাৰে। আমাৰ  
বন্ধনৰ কাৰণ কি? কাৰণ হৈছে আমাৰ অবিদ্যা  
আৰু কৰ্ম আৰু এই দুয়োটাটো আনদি। অৰ্থাৎ মোহৰ  
স্বষ্টৰ পাতনি এই দুয়োটাৰ মাৰ্গিয়েই। স্বষ্টৰ এনে  
এটি স্তৰ নাছিল যেতিয়া জীৱ এই দুয়োটাৰ  
বাজনত পৰা নাছিল। শুভিয়েই সি স্তৰ ইছাজত  
নিঃসহায় ভাৱে এই বাজনত পৰিছিল। আমি এতিয়া  
আকৌ ভগবানৰ ইছাজত বা কৃপাত জানব সহায়ত  
আনাজনভাৱে কৰ্ম কৰি বধনমুক্ত হব পাৰোঁ।  
আনিয়েই আমাৰ মুক্তিৰ পৰা। মোহৰে ত্তাৰ তেজ  
মাংসেৰে গঠিত বেহটাৰ ধৰ্মকো নিজৰ (তাৰ আচল

সত্তাৰ) ধৰ্ম বুলি ভাবাৰ কাৰণেই সি সংস্কাৰত দুখ কুন্তে আক বেতিয়া তাৰ মনত আত্মজ্ঞানৰ উদয় হয়, তেতিয়া সি পৰা নিজৰ স্বৰূপ উপলব্ধি কৰে আৰু সাসৰীৰ দুখৰ পৰা মুক্তি লাভ কৰে। এই বেতিয়েই উপনিষদত কৈছে, ‘মন এম মুখ্যাণাং কাৰণং বন্ধ মোক্ষয়োঃ।’ মাহুৰৰ আধ্যাত্মিক সত্তাইহে তাৰ আচল সত্তা, আৰু তাৰ আত্মা আৰু পৰমাট্মা বা পৰব্ৰহ্মৰ মাজত কোনো পাৰ্থক্য নাই। মাহুৰৰ বেয়াছহাৰে তাৰ দুখ সত্তাৰ পৰিচয় আৰু তাৰ আত্মবোধ হৈছে তাৰ উচ্চতম সত্তাৰ পৰিচয়। অবিদ্যাজ্ঞানিত কৰ্মৰ ফলত মাহুৰৰ মনত সংস্কাৰৰ সৃষ্টি হয় আৰু এই সংস্কাৰেই আচলতে শেহত পৈ মাহুৰৰ বন্ধনৰ কাৰণ হয়। অস্বপ্নিত আৰু কৃত জ্ঞানৰ সহায়ত মাহুৰে অশাস্ত্ৰ ভাৱে কৰ্ম কৰি গলে সি কৰ্ম বন্ধনবশৰা মুক্ত হব পাৰে, সংসাৰৰ দ্বন্দ্বক বিশ্বাত্মকাৰ হাত সাৰিব পাৰে। এইধৰণে বিশ্ব-বাসনা বা ভোগতৃষ্ণাৰ পৰা মুক্তি লাভ কৰাটোক জীৱমুক্তি বোলা হয়। কোনো কোনোৰ মতে জীৱমুক্তি বোলা অনা মুক্তি হব নোৱাৰে, তেজমহুৰৰ বেহেটৌ গলেহে বিশ্বৰ অৱহাত এই পূৰ্ণ মুক্তি সম্ভৱ হব পাৰে। অমৃত বোধাত কি জীৱমুক্তি কি বিহেমুক্তি উভয়েই জ্ঞানৰ সহায়ত হব পাৰে। দাৰ্শনিক প্ৰবৰ শঙ্কৰাচাৰ্যই যুগ একেমত জানেইহে মুক্তিৰ উপায় আৰু কৰ্ম আৰু উপাসনা জ্ঞান মাৰ্গত সহায়ক মাথোন।

জাৰ্মান দাৰ্শনিক কাণ্টেও কয় যে মাহুৰে বেতিয়া তাৰ আধ্যাত্মিক সত্তাৰ নিয়ম অনুসৰে চলে, আৰু বৈহিক জ্ঞানৰ ভাঙনা আৰু বিহৰ-বাসনাৰ দ্বাৰা পৰিচালিত নহয়, তেতিয়াই সি মুক্ত।

কিন্তু আত্মোপলব্ধি সাধন-সাপেক্ষ। ই তেনেই উচ্চ কাম নহয়। গীতাৰ প্ৰীতবশবানে কৈছে,—

আত্মং জানমেতেন জ্ঞানিনো নিত্য বৈৰিণা।  
কামৰূপেণ, কৌন্তেয়! দুঃপ্ৰবেশানলেন চ।। গৱঃ  
অৰ্থং হে অৰ্ছন, জ্ঞানীসকলৰ নিত্য শত্রু এই দুঃপ্ৰবীৰ  
অমিত্ৰত্যা কামৰ দ্বাৰা জ্ঞান আত্মৰ থাকে। এতিয়া  
মুক্তি সম্ভৱ কৰি তুলিবলৈ কেনেকৈ আত্মজ্ঞান লাভ  
কৰা যায়? বৌদ্ধধৰ্মত আত্মজ্ঞান বা সত্তাজ্ঞান লাভ  
কাৰণ বাবে বি ষ্টাষ্টিক মাৰ্গৰ নিৰ্দেশ কৰা হৈছে,  
তাৰ উল্লেখ আগতেই কৰা হৈছে। জৈন দৰ্শনমূসাবে  
কৰ্মৰ আত্মান্তিক ক্ষয়ৰ ফলস্বৰূপে জীৱে মোক্ষ লাভ  
কৰে, আৰু তেতিয়া জীৱে অনন্ত জ্ঞান, অনন্ত বীৰ্য,  
অনন্ত শক্তি আৰু অনন্ত শান্তি লাভ কৰি শুদ্ধ স্ব-বৰূপত  
স্থিতি লাভ কৰে।

সাংখ্যদৰ্শন অনুসৰে পুৰুষ বা আত্মাই অবিবেক  
বলত: প্ৰকৃতিৰ লগত একাত্মবোধ কৰাৰ ফলত সংস্কাৰত  
দুৰ ভোগ পৰে। পুৰুষ বা আত্মাই বেতিয়া নিজকে  
প্ৰকৃতিৰ পৰা ভিন্ন বুলি অৰ্থাৎ আত্মা যে দেহ, মন,  
বুদ্ধি ইন্দ্ৰিয় প্ৰকৃতি প্ৰকৃতি সমূহত বস্ত্ৰৰ পৰা পৃথক এই  
সত্য সাফাং ভাৱে উপলব্ধি কৰে তেতিয়াহে জীৱৰ  
মোক্ষ লাভ হয়। জীৱ প্ৰকৃতিৰ বন্ধনৰ পৰা বিমুক্ত  
হৈ অকল শৰীয়া হোৱা বাবে সাংখ্যৰ মুক্তিৰ উৎকলাও  
বোলা হয়। সাংখ্যদৰ্শনত জীৱমুক্তি আৰু বিবেক-  
মুক্তি দুয়োটাকে স্বীকাৰ কৰা হৈছে। সাংখ্যদৰ্শন  
অনুসৰে মুক্তিৰ ফলত জীৱৰ মূৰ্ত্ত বা আনন্দ অমূহুতি  
নহয়। কিয়নো দুখ আৰু মূৰ্ত্ত আপেক্ষিক। জীৱ  
অভাৱত এইনটো থাকিব নোৱাৰে। যোগদৰ্শনও সাংখ্য-  
দৰ্শনৰ মোক্ষসম্পৰ্কীয় মতবাদ প্ৰতিষ্ঠাৰে স্বীকাৰ কৰিছে।  
বহুত যোগদৰ্শনক সাংখ্যদৰ্শনৰ ব্যৱহাৰিক প্ৰোগম্য বুলিও  
কব পাৰি।

যোগদৰ্শনত আত্মোপলব্ধিৰ উপায় স্বৰূপে ষ্টাষ্টিক  
অৰ্থাৎ যম, নিয়ম, আসন, প্ৰাণায়াম, প্ৰত্যাহাৰ, বাৰ্ণা,  
ধ্যান আৰু সমাধি যোগৰ এই আঠটো অঙ্গৰ ব্যৱহা  
কৰা হৈছে। যোগৰ সমাধি শব্দত সাংখ্যক আত্ম-সামাং-  
কৰ লাভ হয়। এই শব্দত আত্মাই স্বকণ্ড অৰ্থাৰ

কৰে। এই শব্দত উপনীত হলে সাংখ্যক সকলো দুখৰ  
পৰা মুক্তিলাভ কৰে আৰু আত্মা যে দেহ, মন, বুদ্ধি  
আৰু অহকাৰৰ পৰা পৃথক তাক উপলব্ধি কৰে।  
যোগদৰ্শনে আমাক মুক্তিৰ পৰৰ অৰ্থাৎ মুক্তিলাভক বিবেক-  
জ্ঞান লাভৰ কাৰ্য্যকৰী পথ দেখুৱাই দিছে। যোগ-  
দৰ্শনে মোক্ষলাভৰ বাবে দৈৱ প্ৰতিহান বা ভাবব্যৰ্থা-  
বনাৰ প্ৰয়োজন স্বীকাৰ কৰিছে। কিন্তু সাংখ্যদৰ্শনৰ  
ধৰে যোগদৰ্শনেও মোক্ষলাভৰ ফলস্বৰূপে কোনো আনন্দ  
প্ৰাপ্তি ঘটো বুলি স্বীকাৰ নকৰে।

জায়দৰ্শনেও দুখৰ পৰা অন্তস্ত বিমোক্ষকে অপৰণ  
(মোক্ষ) বোলে। ‘অদতাস্ত্ৰবিমোক্ষোপৰণঃ’ এই মত  
অনুসৰে বৰ্ত্তমান জন্মৰ লয় আৰু তৰিয়া জন্মৰ অনু-  
পত্তিহেই অন্তস্ত বিমোক্ষ বা মুক্তি। এই দৰ্শনেও দুই  
প্ৰকাৰ মুক্তি স্বীকাৰ কৰে। আত্মতত্ত্বৰ প্ৰত্যেক অমূ-  
হুতিৰ ফলত হয় অপৰ-নিঃশ্ৰেয়ঃ বা জীৱমুক্তি।  
ইয়াৰ পিছত প্ৰাৰম্ভ কৰ্মৰ ক্ষয় হলে পৰ-নিঃশ্ৰেয়ঃ  
বা মুক্তি লাভ হয়। বৈশ্বিক দৰ্শনেও দুখৰ অন্তস্ত  
নিৰূপিতকৈ মোক্ষ বোলে। জায়দৰ্শনে মোক্ষলাভৰ ফলত  
আনন্দ বা মুখৰ অমূহুতি হোৱাটো স্বীকাৰ কৰে।  
বৈশ্বিক দৰ্শনে হলে মোক্ষলাভৰ ফলত মুখ বা আনন্দ  
হোৱা নোহোৱাৰ কথাটো জায়দৰ্শনৰ ধৰে ভেদা  
নাই। জায়দৰ্শনৰ মতে মূৰ্ত্ত বা আনন্দৰ লগত  
আনন্দৰ সম্বন্ধ ঘনিষ্ঠ, আৰু আনন্দিত বন্ধন কাৰণ  
আৰু সেই বেতি মোক্ষৱহাত অমূহুতি থাকিব  
নোৱাৰে।

মীমাংসকসকলৰ মতে পৰিব্ৰহ্মমান জগতৰ লগত  
হতা আত্মাৰ সম্বন্ধ বিলাপেই মোক্ষ। ‘প্ৰাপক স্বধক  
বিশ্বে মোক্ষঃ’। সংসাৰ ভোগৰ কাৰণে জীৱৰ বি  
বেক, ইন্দ্ৰিয় আৰু বিশ্বৰ লগত বন্ধন তাৰ আত্মান্তিক  
বিলাপেই মোক্ষ। মোক্ষৱহাত মুখ বা আনন্দৰ অমূ-  
হুতি সম্বন্ধে এই দৰ্শনত দুটা মত স্বীকৃত হৈছে। এটা  
মত অনুসৰে মুক্তৱহাত আত্মাই নিজ শুদ্ধ স্বৰূপত  
স্থিতিলাভ কৰে, আৰু সেই বেতি আত্মাৰ নিত্যমুখৰ

অমূহুতি অৱশ্ৰুভাৱী। অৱমতে মুক্তৱহাত আত্মাৰ  
মুখামূহুতিৰ ধৰে মুখামূহুতিও থাকিব নোৱাৰে।

দাৰ্শনিক প্ৰবৰ শঙ্কৰাচাৰ্যৰ অৰ্থেত বোধাত মত অনুসৰে  
জীৱে স্বকীয় মুক্তিৰ পথত অলপ অলপকৈ আগ বঢ়া  
কৰা উদ্ভিবই নোৱাৰে। জীৱ প্ৰকৃততে মুক্তি-স্বভাৱ।  
মতেনা মোক্ষৰ আবেগ স্বীকাৰলেই জীৱৰ মুক্তস্বভাৱ  
ততালিকে গঠাই পৰে।

ফলত্ৰপ্ৰসিদ্ধিৰপি মোক্ষত বন্ধনিবৃত্তিমজাপেক্ষান  
অপূৰ্ণবন্ধনাপেক্ষা। শান্তৰ ভাষ্য ৪-২

অৰ্থাৎ জ্ঞানৰ সুপ্ৰসিদ্ধিফল মোক্ষ নতুন কিবা  
সূত্ৰৰ গুণতৰ নিৰ্ভৰ নকৰে, ই মাথোন (মাহাৰ)।  
বন্ধনো আঁতৰোৱাৰ গুণতৰ নিৰ্ভৰ কৰে। এইধৰে  
তেওঁৰ মতে আত্মজ্ঞানেই মুক্তিৰ একমাত্ৰ পথ।

সত্যো মুক্তিকাৰণং আত্মজ্ঞানং (শান্তৰ ভাষ্য)  
অৰ্থাৎ আত্মোপলব্ধিয়ে ততালিকে মুক্তি আনি দিয়ে।  
তন্মাত্ৰং সৰ্বভূগণবিমুক্তৈক চৈতন্যাত্মকোহৰমিত্যেয়  
আত্মাহুতঃ। ন চৈবমায়ানমহুচকতঃ কিৰিদ্ভক্তঃ  
হতমবশিষ্টতে। শান্তৰ ভাষ্য ৪।১২

অৰ্থাৎ (গতিক) মই সৰ্বভূগণবিমুক্ত এক অৰণও  
চৈতন্যক এই অমূহুতৰেই আত্মাহুতৰ বা প্ৰকৃত আত্ম-  
জ্ঞান। বিলাকে নিছকে এনেকৈ অমূহুতৰ কৰে,  
তেওঁলোকৰ আৰু কণ্ডৰা নাথাকে।

শব্দৰ মতে কৰ্ম বন্ধনৰ কাৰণ আৰু জ্ঞান আৰু  
কৰ্ম শব্দৰ বিৰোধী কথা। কিন্তু গুণৰ কথাৰ পৰা  
এইটো স্পষ্ট হৈছে যে আত্মজ্ঞান লাভ নকৰালেহে,  
অৰ্থাৎ জীৱমুক্ত অৱস্থা নোপোৱালৈকে জীৱৰ কৰ্তব্য  
আছে। চিত্তত্ৰিভৰ বাবে ষ্টাষ্টিকযোগৰ সহায় (আন-  
দ্যোগীয়ে) লব লাগিব। প্ৰবৰ, মনন, নিৰিখাসন প্ৰকৃতিও  
তো কৰণেই অঙ্গ। ব্ৰহ্মৰ লগত আত্মা বেতিয়া এক হৈ  
যাব, তেতিয়াহে জীৱৰ কৰ্তব্যৰ অন্ত পৰিব।

‘ব্ৰহ্মত্বমপ মোক্ষঃ’। আত্ম ব্ৰহ্মৰ লগত একত্ৰ  
বোৱাই অৱৈতৰোপান্তৰ মোক্ষ।

ছাঁতবুদ্ধ পুৰুষেও ফলাকাঙ্ক্ষাশূন্য হৈ অসাসক্ত ভাৱত লোকসংগ্ৰহাৰ্থ (লোকসংস্কাৰ) কৰ্ম কৰি যায়। জানমাৰ্গীৰ শিৰোমণি দাৰ্শনিক প্ৰথম শতাব্দীৰাৰ্যৰ নিয়ম কৰ্মময় জীৱনেই ইয়াৰ এটা প্ৰকৃষ্ট উদাহৰণ।

ভগবানৰ কথাৰ মৰ্ম বুজিব নোৱাৰি অন্ধুনে যেতিয়া ভগবান শ্ৰীকৃষ্ণক দৰিলে যে সানমিহিদি কথা নকৈ মোক্ষলাভৰ বাবে কোনটো প্ৰেৰণ শৰু থাক খোঁচোটাকৈ কবলাগে। তেতিয়া ভগবানে কৈছিল।

‘লোকেশ্বৰিন্ বিবিধা নিষ্ঠা পুৰা প্ৰোক্তা ময়ানঘ।

জানযোগেন সাংখ্যানাং কৰ্মযোগেন যোগীনাং ॥

অৰ্থাৎ মোক্ষলাভৰ মৰ্গ দুটাই—এটা জানযোগ বা নিযুক্তিমাৰ্গ আৰু অইনটো কৰ্মযোগ বা প্ৰযুক্তিমাৰ্গ। এই দুয়োটা পথেৰেই অবিচাৰ আৰু কৰ্ম বন্ধনৰ হাত এৰাই মুক্তিলাভ কৰিব পাৰি। জানমাৰ্গেদি যি স্থান পোৱা যায়, কৰ্ম মাৰ্গেদিও সেই একেস্থানতেই (মুক্তি) পাব পাৰি। তথাপি ভগবানে কৈছে যে সন্ন্যাস আৰু কৰ্ম-যোগ উভয়েই মোক্ষপ্ৰদ, কিন্তু দুয়োটাৰ ভিতৰত কৰ্ম সন্ন্যাসতকৈ কৰ্মযোগেই শ্ৰেষ্ঠতৰ। কিয়নো

“সন্ন্যাসস্ত মহাবাহো হোমমাধুৰ্যমযোগতঃ।

শোণযুক্তো মুনিব্ৰহ্ম ন চিবেপাৰিগচ্ছতি ॥

অৰ্থাৎ হে মহাবাহো, কৰ্মযোগ অবিহনে সন্ন্যাস কেৱল দুৰ্বৰ কাৰণ হয়, কিন্তু কৰ্মযোগ যুক্ত শাৰক অচিৰতে ব্ৰহ্মসাক্ষাৎকাৰ লাভ কৰে। প্ৰকৃততে কৰ্ম

ত্যাগেই সন্ন্যাস নহয়, কৰ্মত আসক্তি আৰু ফলাকাঙ্ক্ষা ত্যাগেইহে আচল সন্ন্যাস। এই দুটাৰুণ থাকিলে জান যোগী সন্ন্যাসী আৰু কৰ্মযোগীৰ মাজত আচলতে পাৰ্থক্য নাথাকে।

কিন্তু ভগবানে আকৌ কৈছে।

বিভ্যা বিমিবৰ্ত্তন্তে নিবাহাৰত্বে দেহিনঃ।

বসবৰ্জং বসোহপ্যাত্ম পৰং বৃত্তা নিবৰ্ত্ততে ॥

অৰ্থাৎ ইন্দ্ৰিয়বিলাকৰ দ্বাৰা বিষয় ভোগত অগ্ৰেয় ব্যক্তিৰ বিষয়োপভোগ অৱশ্যে নিবৃত্ত হয়, কিন্তু বিষয়-ভুক্ষা থাকি যায়। কিন্তু সেই পৰম পুৰুষৰ সাক্ষাৎকাৰ হলে শ্ৰিতপ্ৰভু ব্যক্তিৰ বিষয় বাসনা নিবৃত্ত হয়। ভগবানে আৰু কৈছে,

তানি সৰ্বান সংযম্য যুক্তাসীতঃ সংসৰঃ।

বশে হি বশ্তেশ্চিয়ানি শুভ প্ৰজ্ঞা প্ৰতিষ্ঠিতা ॥

অৰ্থাৎ যি মোৰ অনন্তভক্ত, তেওঁ দেহীবোৰ ইন্দ্ৰিয় সংযত কৰি মোত চিত্ত সমাহিত কৰি অৱস্থান কৰে। তেনেকুৱা সমাহিতচিত্ত ব্যক্তিয়েই ইন্দ্ৰিয়বিলাক বশীভূত হয়, তেওঁই শ্ৰিতপ্ৰভু।

ঈশ্বৰাভুগা জ্ঞানসেই বিষয়ভুগা দ্বীভূত হয়।

ভগবচ্চিত্তাই ইন্দ্ৰিয় সংযমৰ মহোদয়।

গতিকৈ দেখা গৈছে ভগবৎ প্ৰেমৰ সহায় নহলে আমাৰ আত্মজ্ঞানে নহয় আৰু সেই দেখি আমি জীৱন্তুত বা বিদেশমুক্ত অৱস্থা পাব নোৱাৰোঁ। (জগদশ)

## কালিদাসৰ ওপৰত অশ্বমেধৰ প্ৰভাৱ

আচাৰ্য শ্ৰীমনোবৰ্জম শাস্ত্ৰী

(আগৰ সংখ্যায় পিছৰ পৰা)

কালিদাস আৰু অশ্বমেধৰ কাব্যৰ তুলনাত্মক আলোচনা কৰোঁতা সকলে একবাক্যে এই কথা স্বীকাৰ কৰিব যে কালিদাসৰ কাব্য অধিক সাৱলীল, আড়ম্বৰ হীন, সৰল আৰু কৃত্ৰিমস্তাব্জিত। তাৰ তুলনাত অশ্ব-মেধৰ কবিতা পাণ্ডিত্যৰ দ্বাৰা ভাৰাজাত, শৰণীধনিৰ দ্বাৰা বক্তব্যপূৰ্ণ, আয়োগ শাৰ্য উজ্জ্বল বৈচিত্ৰ্যৰে বৰ্দ্ধিত, কৃত্ৰিমকণ সজ্জাৰে প্ৰসজ্জিত আৰু অনেক ক্ষেত্ৰত অৰ্ণ-দুৰ্যমাতকৈ শব্দ ত্ৰয়মানে বিভূষিত। সংস্কৃত কাব্যৰ বনমটৌশলীৰ ইতিহাসত এইবিলাক গুণৰ উত্তৰোত্তৰ বৃদ্ধি বিশেষ ভাৱে আলোচকৰ দৃষ্টিত ধৰা পৰে।

কালিদাস অশ্বমেধৰ কাব্যৰ প্ৰভাৱত পৰিলে অকল দুই এটা শৰণীধনিৰ অমুসৰণতে আৰু ধাক্কা নোৱাৰিলে হেতেন। অশ্বমেধৰ কাব্যত কবিতাৰ মাজেদি যি গম্ভীৰ দাৰ্শনিক পাণ্ডিত্য প্ৰকাশ পাইছে কালিদাসৰ কাব্যত তাতকৈ বেচি মহলেও তেনেকুৱা দাৰ্শনিক পাণ্ডিত্য প্ৰকাশ পাব লাগিছিল। অশ্বমেধে অৱচিত কাব্যত সমুচিত প্ৰসঙ্গ উত্থাপন কৰি বৰ্ণনায় নায়ক-নায়িকা আদিৰ কথোপকথনৰ যোগেদি গম্ভীৰ দাৰ্শনিক বুদ্ধিশৰ্ত্তৰ দ্বাৰা প্ৰতিপদ্যৰ মত ৰঙন পুৰক সমত যতন কৰিছে। অশ্বমেধৰ দ্বাৰা প্ৰভাৱান্বিত হোৱা হলে কালিদাসে তাকে নকৰি শিঙনাগৰ নিচিনা বৌদ্ধ-দাৰ্শনিক জনৰ মতৰ প্ৰতি কটাক্ষপাত কৰিয়ে দ্ৰাৱ

ধাক্কা নোৱাৰিলেহেতেন; সেই প্ৰসঙ্গত যদি শ্ৰেষ্ঠ মহানৈৰামিক শিঙনাগৰ মতৰ বিৰুদ্ধে যুক্তিৰ ইঙ্গিত প্ৰদানৰ প্ৰয়োজন সত্বেও কবিতা অশ্বমেধৰ অমুসৰণ কৰাৰী অথচ ৰাজ্যৰ অধিবলয়ী প্ৰবীণ শাস্ত্ৰজ্ঞ কবি এজনৰ পক্ষে সম্ভৱণ্য নহয়। গতিকে মেঘদূতৰ “শিঙ-নাগানাং পৰি পৰিহৰন প্ৰলহস্তাৱলেপম্”—এই স্বলত কালিদাসে বৌদ্ধ দাৰ্শনিক শিঙনাগাৰ্যৰ ইঙ্গিত দিছে বুলি মানি লব নোৱাৰি।

এই প্ৰসঙ্গত আন এটা বিবেচ্য কথা এই যে, দুয়ো জনা কবিয়ে মহৰ্ণি বাস্তুিকিক আদি কৰি বুলি স্পষ্ট ভাৱে স্বীকাৰ কৰিছে আৰু দুয়ো জনেই বহুক্ষেত্ৰত বায়ৰণৰ বৰ্ণনাৰ অমুসৰণ কৰিছে বুলি স্পষ্ট ভাৱে সূচা যায়। যেনে, বায়ৰণৰ—“ৰত্নৰ ভূমৌ পতিতো নৃপায়জঃ শটীপতেঃ কেতুবিৰোহাসৱক্ষয়ে”। [২।৭।১০৩] এই কথাবিনিকে অশ্বমেধে অলপ পৰিবৰ্ত্তন কৰি কৈছে যে:—“পপাত শোকভিহন্তো মহীপতিঃ শটীপতে সূত ইৰোহাসৱক্ষয়ে”। [পুঃ চাঃ ৮।৭।১০] বায়ৰণৰ “যৱ যৎপ্ৰান্নি তেগ্যাজং সিত্তাংতম্ভূশাননে।

অশ্বমেধম্, পুথুশোণি চৰ্জুৰ্ম নিবৰাত্তে ॥”

[১।২।১২]

এইকথা অশ্বমেধৰ লেখাত ক্ৰাণ্ডিত হৈছে—

“যশেৰ বস্ত্ৰদৰ্শন তত্ৰ তথৈৰ ভতাপ বৰদ চতুঃ ॥”

[পুঃ চাঃ ১০।৮]

বামায়ণত আছে—“স্বিরং নুনং ক্ষয়ং মনাসং ন জিহ্বতে  
বলু ভুৰি নো বিদ্যৰ্থে ॥” [২১০১৫]

আক:—“অক্ষর্যঃ ময়ং নুনমিদং যে ক্ষয়ং দৃঢ়ম্।  
ভৰ্ত্ত্বাং নিহন্তং দৃষ্টা যদ্ব্যভা শতগা কৃতম্ ॥ [৪১-৩১০]  
এয়ে অখখোষৰ বচনাত নতুন কপ লৈছে এইৰূপে:—  
“মমাসি কামং ক্ষয়ং ব্ৰহ্মকণং নিলাময়ং বাহ পায়সোহ  
পিত্ৰাকৃতম্।  
অনধৰক্ষুৰীৰহিতে অখোচিতিে বনং গতে ভৰ্ত্ত্বিৰি  
যস্মীৰীষতে ॥”  
[ বু: চ: ১০৯৯ ]

বামায়ণত:—  
সিংহোৰথং মহাবাহুং [ ৩১৭৭ ]  
বৃঢ়োৰকঃ বৃথক্ষম্ [ ৪১৭৭ ] ইত্যাদি...  
কালিদাসৰ বৰুণপ্ৰস্তাভ—  
বৃঢ়োৰকো বৃথক্ষমঃ সালপ্ৰাণোং মহাভূজঃ ॥ ইত্যাদি—।  
কোনো কোনো ক্ষেত্ৰত পূৰ্ব কৰি ভাসৰ বচনাৰ  
লগতো এই দুজন। অখখোষৰ আক কালিদাস। কৰিব  
নিল দেখা যায়। যেনে:—“ভাসৰ।”

(১)

“কাষ্ট্ৰীৰ্ণীৰ্ণায়তে ময়মানান ভূমিস্তোয়ং কাম্য মানা দধতি।  
সোখসাংহানো নাত্য সাধ্যং নবাণাং মাৰ্গাৰ্হক্কা: সৰ্বং ব্ৰহ্মা  
যস্তি ॥”

[ প্ৰতিজ্ঞাৰ্হোম্যক্ষৰায়ণ ১১৮ ]

এই বচনাৰ লগত তুলনা কৰিলে দেখা যায় অখখোষে  
সৌন্দৰ্যমন্দ আৰু বৃঢ়চৰিতত এই গোকৰ ভাৰ্য্যৰ্হকে  
শৰ্গৰ্ণনিৰ কিছু শৰিবৰ্ত্তন কৰি বেলেগ ছন্দৰ যোগেদি  
প্ৰকাশ কৰিছে।

“কাষ্ট্ৰমধনং লভতে হতাসং ভূমিংখন্দং বিন্ধতি চাহপি  
প্ৰোয়ম্।

নিহতিন: কিঞ্চন নাত্যসাধ্যাং ভায়েন যুক্তং চ কৃতং চ সৰ্বদং।  
[ বু: চ: ১০৭৩ ]

এই বচনাত শব্দযোজন্যৰ বাহিৰে অৰ্থৰ কোনো  
নতুনত্ব নাই। সেইৰূপে ভাসৰ:—

(২)

কালং বেত্তি কথ্য কথোত্তি নিপুণা মনসত্তরে বজ্জতি  
ভাৰ্গাময়িবৰে সাধা পৰিকল্পং নৈকা বহৎগ গতা ॥  
এই বচনটি বামাৰ্ণৰ:—  
“সুদৃষ্টেচ ব ভৰ্ত্তা চ প্ৰকৃত্য। চ ম প্ৰিয়ঃ।  
প্ৰোহোচ পৰাকান্ত: শুব: পকথমাগত: ॥”  
[ ৪১০১১ ]

এই গোকৰ পূৰ্বাৰ্ধৰ মূললিত বাখ্যা নেন লাগে।  
আক কালিদাসৰ:—

“গৃহিষ্টী সচিত্ৰ: সখী মিত্ৰ: প্ৰিয় দিত্য। ললিতে কলাবিতৌে।  
ককৰাধিমুখে নমুতানা হৰতা ঙ্গংব কিং নমে দৃতম্ ॥”  
[ বু: বংশ ]

এই পত্ৰৰ পূৰ্বাৰ্ধ ভাবে নবীকৃত কাব্যিক প্ৰকাশ  
বুলি কৰা পাৰি।

এই বৃত্তত মহৰ্ণি বাস্কীৰ্ণিৰ বচনাত বি ভাৰ্য্যবীৰ  
অভুৰিত হৈছে সেয়ে ভাসৰ বচনাত পৰ্বে পুৰ্ণে সম্ভূ হৈ  
উল্লিছে আৰু কালিদাসৰ বচনাত সৰস-ফলসম্ভাৰে  
পৰিপূৰ্ণ হৈ পৰিছে।

মনোযোগেৰে চালে বুজা যায় পূৰ্বকৰি বাস্কীৰ্ণি  
ভাসৰ বচনাই কালিদাসৰ বচনত যিমানখিনি নবীকৃতই  
চাকৰতৰূপে প্ৰকাশ হৈছে অখখোষৰ বচনাত নিমান-  
খিনি হোৱা নাই। ইয়াৰ দ্বাৰা নবীকৰণৰ অৰ্থাৎ  
পূৰ্বজ্ঞাত অৰ্থক নবকণ উপস্থাপনৰ সম্ভাৰা বা প্ৰাৰ্হ  
কালিদাসৰ অধিক আছিল বুলি প্ৰতিপন্ন হয়। অথ

কালিদাস আৰু অখখোষৰ বচনাৰ য'ত মিল পোৱা  
গৈছে তাত সেয়ে যাৰ অহুসৰণ নকৰক তেওঁৰ যে সেই  
নবীকৰণৰ সম্ভাৰা বা সেই বিখ্যত মনোযোগ কম আছিল  
হেঁটো প্ৰতিপন্ন হয়। যেনে:—  
অখখোষৰ বচনা:—  
কালিদাসৰ বচনা:—  
“নবংহৰো দীপ্তিমিথংবপুত্ৰ”। “নবংহৰো:কান্তিমিথংবপুত্ৰ”।  
[ বু: চ: ১০১২০ ] [ বসু: বং ২১০ ]

“সোথং প্ৰমং নাৰ্হসি মাৰ কৰ্ত্ত্বম্”। “অলংহৰীপাল  
ভৰ প্ৰমণ্য”  
[ বু: চ: ১০১২৭ ] [ ব: বং ২১০ ]

ইয়াত ইটোক আনটোক অহুসৰণ হুহুলি পুনকন্ডিহে  
বুলিব পাৰি।

অখখোষৰ:—

“ভংগোৰবং বৃজগতং চৰ্হৰ্ণ ভাৰ্গীহুৰাগ: পুনচাচৰ্হৰ্ণ।  
এহেনিচনিত্ৰামাসি যথৌ ন তৰ্হৌ তংসন্তবস্বেদিবৰ বাহুসংহা: ॥

এই বচনাৰ লগত কালিদাসৰ:—  
“তবীৰী ব্ৰেণথমতী সম্ভাৰ্হ যীকংক্ষণপয় পদমুত্ৰত  
মাৰ্হহস্তী ॥”

মাৰ্গচলব্যতিকৰাকুলিতেয় সিদ্ধ: শৈলাধিৰাজন্তনয়া নবহৌ  
ন তৰ্হৌ ॥”

এই পত্ৰৰ কেৱল “ন যথৌ ন তৰ্হৌ”—এই পৰস্পৰ  
বিক্ৰাৰ্হৰ্ণক কিয়দাৰৰ প্ৰতিবেধৰ বাহিৰে আন কোনো  
অংশতে মিল নাই।

বামায়ণত ঠিক “ন যথৌ ন তৰ্হৌ”—নাইবা “নাপি  
যথৌ ন তৰ্হৌ”—এই শৰ্গৰ্ণনি হৰহৰাৰে পোৱা নাযায়  
যদিও তেমেধৰণৰ পৰস্পৰ বিক্ৰাৰ্হৰ্ণক কিয়দা সমাৰ্হেশ  
দ্বাৰা কাব্যলোভা সম্পাদনৰ দৃষ্টান্ত বখেট পোৱা যায়।  
যেনে:—

“প্ৰেত্ৰমত প্ৰকাশশ্চ চক্ষমা ইৰলক্ষ্যতে”। [ ১১১৮৩ ]  
“সুপালী পত্ৰীৰ্হেৰ্ণ বিভাত্তি চ ন ভাতিচ”। [ ১১১২৪ ]  
ইত্যাদি।

“শখ প্ৰভং অৰ্হীমুৰ্ণাৰ্ণৰ্ণ মৃগক্ষমামং ব্যাৰ্হভাসমানম্”।  
ৰ্হৰ্ণ চক্ষমং কনিপ্ৰোৱীৰ্ণ: শোপু যমানং সবসীৰ্ণ হংসম্ ॥”

বামায়ণৰ এই পত্ৰৰ লোৰাবৰত ভাৰি হুৰা বাহুসংহক  
আনি অখখোষে পাৰ হবলৈ তৰ্হৰৰ মাজত এৰি দিলে।  
সি ইপাৰো নাপালে সিপাৰলৈয়ো যাৰ নোৱাৰিলে,  
মাজতে ভাৰি থাকিল। সেই হাঁহটিৰ লগত নম্বৰ  
মনটীৰ তুলনা কৰি কোৱা হৈছে যে সেই উপাতি হুৰা  
বাহুসংহটিক বিদেৰ পানীৰ ঢৌৰে এৰাৰ ইপাৰৰ পিনে  
টানিছে আনকাৰ সিপাৰৰ পিনে টানিছে, সেইৰূপে  
নম্বৰ মনটীকো এৰাৰ বৃজ মইমাই বৃজৰ ( অৰ্থাৎ  
সংসাৰ ভাগ্যৰ ) পিনে টানিছে, আনকাৰ তেওঁৰ পত্ৰীৰ  
প্ৰেমে পত্ৰীৰ পিনে ( অৰ্থাৎ মাৰ্হাৰ্হ ভোগ্যৰ পিনে )  
টানিছে। এই অৱস্থা প্ৰকাশৰ ক্ষেত্ৰত “নাপি যথৌ ন  
তৰ্হৌ” খাৰও নোৱাৰিলে হিৰেও থাকিব নোৱাৰিলে,  
এই প্ৰয়োগ যিমানদূৰ পাৰ খাইছে কালিদাসৰ প্ৰয়োগৰ  
ক্ষেত্ৰত বেছি সঙ্গতভাৰে খাৰ খাইছে।

কালিদাসে উমাই খং কৰি তাৰ পৰা গুচি যাবলৈ  
ভবিখন দত্তৰ লগে লগে মহেশ্বৰক আগতে দেখা পালে।  
তেতিয়া তেওঁ ভবি পাৰি বি খিয় হবলৈ পাৰিলে,  
গাটৌ কঁপিবলৈ ধৰিলৈ, মামত গা ভিত্তি গল,  
ভবি দত্তা অৱধাততে ঠটমট খাই পৰ্বতে আগতে গলি  
ধৰা নদীৰ ধোঁৱত ধৰে বিহল হৈ ব'ল। ইয়াত  
উপমেগত প্ৰতিটৌ বিশেষ আৰু কিয়দা সমানে উপ-  
মানতো লগত হৈছে:—গাৰ কঁপনি, ভিত্তা-বুৰাভাৰ,  
আগক্ষাৰ ব্যাগ্ৰতা তথা বিহলতা আৰু নোহোৱা নম্বৰ  
অৱস্থাৰ তুলনা নদী আৰু উমা উভয়তে সঙ্গত হৈছে।  
উমাই যাবলৈ ভবিখনৰ গাতি আগে গতিকে তেওঁ ধৰা  
নাই, থাকিবলৈ হলে ভবিখন পাৰি বি খিব হব লাগে।  
আৰু বোৱাও নাই—যাবলৈ হলেও সেইখন ভবি পাৰি বি  
আনখন দাৰ্হিব লাগে। এই অৱস্থা প্ৰকাশত “ন যথৌ  
ন তৰ্হৌ” প্ৰযোগ অখখোষৰ প্ৰযোগৰ ক্ষেত্ৰত তুলনাত  
অধিক সমৃষ্টি অৰ্থাৰ্হৰ্ণক হৈছে। অখখোষৰ “নাপি  
যথৌ ন তৰ্হৌ”—এই প্ৰযোগ দেখা হলে “কৰিষ্যপ্ৰোৱীৰ্ণ”  
—কালিদাসে তেওঁৰ নিজস্ব প্ৰতিভাৰ পৰশত সম্ভুল,  
অধুমান, অনিন্দ্য-ছন্দৰ এই কৰিতাতিক আনৰ পৰা

(১) ‘কাম্যমানা’ৰ ঠাইত ‘খতমানা’ পাঠইে সঙ্গত হয়।

(২) সুভাবিতা ব্যাক্ত এই পত্ৰ ভাসৰ ৰচিত বুলি উদ্ধৃত কৰা হৈছে। এতিয়ালৈকে প্ৰকাশিত ভাসৰ  
নাটকৰ ভিতৰত হলে এই গোক পোৱা নগল।



ধাব কবি অন্য পূৰ্বৰ্ণি বাক্যাংশ এটাৰ সংযোগত মলিন কৰি থোৱাৰ সন্দেহৰ অধিক কাৰণ বিচাৰি পোৱা নহায়।  
অৰ্থাৎ—

“বাতায়নেনামিত্তাং বিনিঃসৃতানি পৰম্পৰোপাশ্ৰিত কুণ্ডলানি।  
স্ৰীমাংবিবেকুৰ্ণপঞ্চকানি সন্তানি হৰ্ষোৰিৰ পঞ্চজানি ॥

আৰু—

“বাতায়নেনামিত্তাং বাতায়নেনোক্ত গৰ্ভাশ্ৰিত কুণ্ডলানি।  
সুখানি বেভুঃপ্ৰমত্তোক্তমানাং বহুঃকল্যাণা ইত পঞ্চজানান্ ॥”

এই পদ দুটাৰ লগত কালিদাসৰ—

“তাসাংমুখৈৰাসমগন্ধগৰ্ভে বাণ্ডান্তবাসাঃসুকুচুহলানান্।  
বিলোলসেজা সমৰ্ভৈৰ্গাৰ্ছাঃসহস্বপজাতভবণা বহুবুঃ ॥”

এই পদৰ যি মিল দেখা যায় তাৰ বাবাই অধ্যাপক কালেচ চাহাবকে আদি কৰি পণ্ডিত সকল অৰ্থাৎ পণ্ডিত পৰম পৰাই কালিদাসৰ এই পদৰ ভাৰ্য্য গ্ৰহণ কৰিছে বুলি নিশ্চিত ভাবে ধৰি লৈছে; কিন্তু তাতকৈ, এই দুয়োখন কবিয়ে এই পদৰ ভাৰ্য্য বামায়ণৰ পৰা গ্ৰহণ কৰিছিল বুলি ধৰি লোৱাটোহে অধিক সঙ্গত মেন লাগে।

“তাসাং সংসৃত দশানি মিলিতাঙ্গানী মাৰুতিঃ।

অপশ্ৰুত প্ৰগল্ভানী যদনানি স্ত্ৰয়োমিতাম্ ॥

প্ৰবৃজ্ঞানীৰ পদ্মানি তাসাংকৃত্বা ক্ষণক্ষয়ে।

পুনঃ সংসৃত পদ্মাশি বাজাৰিৰ বহুস্তথা ॥” ৫১৩৩-৩৮

এইবিলাক দোকৰ ভিতৰত উপৰত উদ্ধৃত অৰ্থাৎ আৰু কালিদাসৰ পদৰ ভাৰ (ব্যঙ্গ্য) আৰু অৰ্থ (বাচ্য) সকলোখিনি পোৱা যায়। এই ক্ষেত্ৰত দুয়োজন কবিয়ে বামায়ণৰ পৰা বিষয় সত্ত্ৰ গ্ৰহণ কৰিছে যদিও অৰ্থাৎ “স্ৰীমাংবিবেকুৰ্ণপঞ্চকানি সন্তানিহৰ্ষোৰিৰপঞ্চজানি”। এই পদৰ কৰ্ম অলঙ্কাৰৰ লগত উপমা অলঙ্কাৰৰ প্ৰয়োগ সঙ্গতিপূৰ্ণ হোৱা নাই, পঞ্চজানি পদৰ পুনৰ্-ক্ৰিষ্টদোষ খটিছে—গতিকৈ কাব্য শোভাৰ পিনে দিওঁ বচনটি তৰল হৈ পৰিছে। ‘মুখপঞ্চজানি’ৰ ঠাইত ‘মুখমণ্ডলানি’ হোৱা হলে সেই দোষ নখটিলহেতেন। কিন্তু সেই একে অৰ্থই কালিদাসৰ বচনত পৰিপূৰ্ণ ভাবে

অভিভাৱ কৰ্ম অলঙ্কাৰৰ যোগেদি অধিক সুন্দৰ হয় প্ৰাৰ্থী হৈ উঠিছে।

এইদৰে অলঙ্কাৰ ক্ষেত্ৰতো য’ত অৰ্থাৎ বচনৰ লগত কালিদাসৰ বচনৰ মিল পোৱা যায় তাত বৰ্ণনাৰ প্ৰসঙ্গত কালিদাসৰ বচনো বিদ্যমান পদ সঙ্গত মেন লাগে অৰ্থাৎ বচনো সিমান দুৰ সঙ্গত কাৰ্য্যকৃত মেন লাগে। বাহুল্যৰ ভংগ এইবিধে আৰু অধিক উদাহৰণ প্ৰদৰ্শনৰ লোভ সৰ্বস্ব কৰা হ’ল।

বাহ্যিক আদি পূৰ্ণ কৰিব পৰা আত্ম ভাৰ-ভাঙ্গা ছন্দ-অলঙ্কাৰ আদিক কালিদাসে বিদ্যমান অকৃতপূৰ্ণ কৰ্ম সন্ধাৰে মুসঞ্জিত বা অন্ধিময় ভাৱ সন্ধাৰে মুসঞ্জিত নাইবা অকৃতপূৰ্ণ শব্দ গাথনিৰে মুসংগত অৰ্থবা নিজস্ব বচন কোণালৈকে স্থলিত তথা বিকৰিত কৰি তুলিছে আৰু নৱ ৰূপায়ণ কাৰ্যত তেওঁ যিমানখিনি কৃতকাৰ্য্য হব পাৰিছে অৰ্থাৎ সিমানদূৰ কৰা নাই আৰু সিমানখিনি কৃতকাৰ্য্যতা লাভ কৰিবও পৰা নাই।

কালিদাসে যদি অৰ্থাৎ গ্ৰহণ দেখিলেহেতেন আৰু আনি শুনি দিলেও মহৰি বাহ্যিকিব পৰা গ্ৰহণ কৰিছে সেইদৰে অৰ্থাৎ পৰাও কাব্যৰ উপাধান গ্ৰহণ কৰিছে হেতেন তেন্তে তেওঁ যেনেকৈ বাহ্যিকিব পৰা গ্ৰহীত বিষয় বস্তুক অপৰিবৰ্তিত বা অৱপৰিবৰ্তিতভাৱে উপস্থাপিত নকৰি নিজ প্ৰতিভাৰে অভিনৱৰূপে কল্পায়িত কৰি, আনে ধৰিব নোৱাৰাকৈ উপস্থাপিত কৰিছে তেনেকৈ অৰ্থাৎ পৰা গ্ৰহীত বিষয়কো আনে ধৰিব নোৱাৰাকৈ নতুন ৰূপে উপস্থাপিত কৰিলেহেতেন।

কিন্তু অৰ্থাৎ নিজৰ অকৃত প্ৰতিভা ধৰা সৰ্ব্বো বাহ্যিক আৰু ভাসৰ পৰা গ্ৰহীত ভাৱ আৰু ভাৱ কোনো কোনো ক্ষেত্ৰত অতি অলপহে পৰিবৰ্তন কৰি উপস্থাপিত কৰা দেখা গৈছে। উপৰত উদ্ধৃত “পটীগোঃ কৈতুৰিবোঃ সৰ্বক্ৰমে”—এই বামায়ণৰ পদাংশ আৰু “কাঠাৰি আয়তে মৰামান্যং”—এই ভাসৰ পদই তাৰ নিদৰ্শন।

কালিদাসে বাহ্যিকিব পৰা যিখিনি গ্ৰহণ কৰিছে

ৱাক তেওঁ অগ্ৰতিভা খটুৱাই নতুন ভাবে সজাই পৰাইছে উপস্থাপিত কৰিছে অৰ্থাৎ অৰ্থাৎ পৰা বি গ্ৰহণ কৰিছে বুলি কোৱা হয় তাক অতি ষ্ট্ৰংপৰিবৰ্তিত ভাৱে উপস্থাপিত কৰিছে। ইয়াৰ কাৰণ কি? কবিত্বৰ ক্ষেত্ৰত অৰ্থাৎ বাহ্যিকিত কৈ প্ৰেৰ্ত নহয় গতিকৈ বাহ্যিকিব বচনত কৈ অৰ্থাৎ বচনো কালিদাসৰ মানত অধিক প্ৰিয় আছিল বুলি কব নোৱাৰি। পূৰ্বোক্ত স্থানবিলাকত কালিদাসে অৰ্থাৎ অৰ্থাৎ কৰা হলে কবিত্বক্ষেত্ৰে কালিদাসৰ ইমান দীৰ্ঘকাল স্থায়ী আৰু বিগন্তব্যাপী হজা গ্ৰন্থটি হ’ব নোৱাৰিলেহেতেন।

সেই বুলি অৰ্থাৎ কালিদাসকৈ নিমন্তৰণ কৃতিক লক্ষ্য লোক আছিল বুলিও প্ৰতিপন্ন নহয়। কালিদাসৰ প্ৰেৰ্তা আৰু যশতাৰ উৎস কবিত্বপ্ৰতিভা। তেওঁৰ অলঙ্কাৰ যিমানই গুণ থাকক সেইসকলো বিলাকই কবিত্বৰ পুষ্টিৰ সাধকৰূপে প্ৰয়োজনীয় হৈছে। অৰ্থাৎ প্ৰেৰ্তা আৰু যশতাৰ উৎস পাতিত,—বিশেষকৈ

বৌদ্ধ ধৰ্ম বিষয়ক বিচক্ষণতা। তেওঁৰ কাব্যিক প্ৰতিভা, বিভিন্ন শাস্ত্ৰৰ জ্ঞান, প্ৰেৰণ দাৰ্শনিক দৃষ্টি, সৌন্দৰ্যবোধ আদি সকলো গুণাবলীয়ে সেই বিচক্ষণতাৰ পৰিপূৰক ৰূপে প্ৰয়োজনীয়। এই জ্ঞান কবিত্বৰ বিভিন্ন কাব্যবিলাকো যি মিল, ভিতৰত আদি সোহাগৰত সমাদৃত আৰু সেই প্ৰেৰণ ভাৱত অন্বেষিত হৈছিল তাৰ কাৰণ কাব্যিক সম্পদৰ প্ৰতি আকৰ্ষণ নহয়, ধাৰ্মিক গুণবোধ আৰু দাৰ্শনিক বিচক্ষণতাৰে।

এইবিলাক কাৰণত কালিদাসৰ গুণবত অৰ্থাৎ বচনৰ প্ৰভাৱ পৰিছিল বুলি মানি লোৱাতকৈ অৰ্থাৎ বচনতহে বাস বাহ্যিক আৰু ভাসৰ বচনৰ প্ৰভাৱ পৰাৰ নিচিনাকৈ কালিদাসৰ বচনৰো প্ৰভাৱ পৰিছিল বুলি মানি লোৱাটো অধিক যুক্তিসঙ্গত আৰু সেইকাৰণেই কালিদাস অৰ্থাৎ পূৰ্ববৰ্তী কবি আছিল বুলি কণ্ঠসকলৰ মত অধিক যুক্তিসঙ্গত মেন লাগে। •

\* প্ৰবন্ধটি নলবাৰী সাহিত্য সমাজৰ ‘সংস্কৃত অধিবেশন’ত প্ৰদৰ্শিত।

—লেখক।

# অসমীয়া ভাষাৰ আধৰ-জোঁতিনিৰ সমস্যা



ত্ৰিভুবোৰ চক্ৰ শৰ্মা

অসম সাহিত্য-সভা পত্রিকাৰ চলিত ৩০ শ বছৰ ৩য় সংখ্যাৰ ডাঃ সৰ্বেশ্বৰ বাৰ্জগুৰু ডাঙৰীয়াই অসমীয়া ভাষাৰ আধৰ-জোঁটিনি সম্পৰ্কে এটি অগ্ৰণ আগবঢ়াই সাহিত্য-সভা পত্রিকাত এই বিষয়টো মুকলি কৰা বাবে বাৰ্জগুৰু ডাঙৰীয়াই ধন্যবাদ আগবঢ়ালে। আগলটোৰ পাঠটোত পত্রিকাৰ সম্পাদক ডাঙৰীয়াই বিষয়টো সম্পৰ্কে ডাঙৰীয়াকো ধন্যবাদ জনাই আমাৰ মন্তব্যত দাঙি ধৰিলে।

পূৰ্বৰ কালত যেতিয়া জীৱন-যাত্ৰা সমজাবহল নাছিল, তেতিয়া আক্ষৰিক শিক্ষাই কিছু অধিক সময় ললেও বিশেষ ক্ষতি নাছিল। কিন্তু সমজাবহল জীৱন যাত্ৰাৰ বৰ্ত্তনমূলক আক্ষৰিক শিক্ষাত অধিক সময় ব্যয় কৰাটো এটা ডাঙৰ অপচয়। লিপিৰ অগ্ৰনতা নাথাকিলে এই অপচয় বন্ধ নহয়। গতিকে আমাৰ লিপি সৰল হ'ব লাগে। আনহাতে বিজ্ঞান-সদত্ত সৰল ৰোমান

লিপিৰ হুচলে আমাক এটা বহুবিধ আধৰ দেখুৱাইছে। আকৌ আমাৰ ভাষাৰ লিপিৰ জটিলতাৰ বাবে আমাৰ চুত্ৰীয়া পাত্ৰতা বাক্য কেইবোনে আমাৰ ভাষাৰ প্ৰতি কিছু উদাসীন মনোভাৱ লৈছে। ফলত অসমীয়া ভাষা-ক্ষেত্ৰৰ শব্দসম্বন্ধ সংকীৰ্ণ হ'ব উপক্রম হৈছে। তাৰ উপৰিও আধুনিক প্ৰশাসনীয় কাৰ্যালয় সমূহৰ সৰ্ব্ব-তৎপৰতাৰে চলিবলৈ যি হস্তমুগ্ধ (টাইপ ৰাইটাৰ) য় প্ৰচলন কৰা হৈছে, সেই যন্ত্ৰণো আমাৰ লিপি-প্ৰচলনত হুচল পাব লাগিব। এনেদৰে কাৰণত আমাৰ লিপি সৰলীকৰণ ব্যৱস্থা নিতান্ত প্ৰয়োজন। হিন্দী, বঙ্গা আদি উন্নত ভাৰতীয় ভাষাত ইতিমধ্যে এই আন্দোলন বহুখিনি আগবাঢ়িছে। অসমতো, বাৰ্জগুৰু ডাঙৰীয়া কববদৰে, চুত্ৰীয়া আন্দোলন এটা চলিছে। ফলত কিছু লিখকসকলৰ ষেজাটোপিতাৰ ক্ষেত্ৰ বাহিৰে গুৱাহাটী বিশ্ববিদ্যালয়ে এই সম্পৰ্কত আৰু বিশাল বিষয়ত কিছু ব্যৱস্থা লোৱাটো ভাল কৰা হৈছে।

সাহিত্য সভাই ১৯১২ চনত যি আলোচনা চক্ৰৰ প্ৰস্তাৱ ৰবিন্দ্ৰ সিংহেটো হৈ যোৱা হলে বৰ ভাল হ'লহেঁতেন। লিপি সৰলীকৰণ এটা ভাৱবেগৰ বিষয় নহয়। গিটাৰ বিবেচনা আৰু মুক্তি-তৰ্ক সৰুকাৰে এই বিষয়ত আগ বাঢ়িব লাগিব। এটা ভাষাৰ বৰ্ণমালাই সেই ভাষাৰ ব্যাকৰণৰ প্ৰাণমন্ত্ৰ। লিপি সৰল কৰিবলৈ গৈ হাতে ভাষাৰ ব্যাকৰণ আৰু মূলৰ সমাধি ৰচনা কৰা নহয়, তালৈ প্ৰতি ধোন্ধতে চকু ৰাখিব লাগিব। এই কথা টিক মে, বিশেষকৈ আমাৰ মুক্তাঙ্কৰ সমূহে আমাৰ জাৰা-নিষ্কাৰ জটিলতা বঢ়াইছে। গতিকে পূৰ্বৰ বৰ্ণ-বিভাগ পদ্ধতিৰ মূল-নষ্ট নকৰাকৈ আমি কিদৰে মুক্তাঙ্ক-নুৰৰ জটিলতা কমাব পাৰো, তাৰে চেষ্টা চলাব লাগে। তলত শুবে কেইটামান উপায় স্থপীসমাৰ্জৰ বিবেচনাৰ বাবে উল্লেখ কৰিলোঁ।

১। 'ব' বৰ্ণৰ লগত 'আন' ব্যঞ্জনৰ সংযোগ—সে-মাগৰী তথা প্ৰাচীন অসমীয়া বৰ্ণবিভাগ পদ্ধতি মতে ব বৰ্ণৰ লগত 'আন' ব্যঞ্জনৰ সংযোগ খলিলে ব বিকৃত হৈ বেফ ( ) ৰূপত ব্যঞ্জনটোৰ ওপৰত বহে গৈ আৰু সেই ব্যঞ্জনটোৰ বিহ্ব হয়। কিন্তু ভ,ঞ,ট,উ,ঙ,চ,ৰ আৰু স এৰু কেইটা বৰ্ণৰ বৰ লগত সংযোগ নহটে। (নতুন জোঁটিনি মতে কিন্তু বিশেষী শব্দ লিখাত ট আৰু ড সংযোগ কৰা হয়, আৰু সিহঁতৰ ওপৰত বেফো বহে। যেনে—আট, আটিট, বোড, বোডিং।) আকৌ ক,খ,গ,ঘ,ং,ণ,ন,প,ল,শ আৰু যৰ বিহ্ব নহয়। বাকী অগ্ৰপ্ৰাণ বৰ্ণ কেইটা আৰু যৰ বিহ্ব হয়। মহা-প্ৰাণ বৰ্ণ কেইটাৰ বিহ্ব হলে আগৰ অগ্ৰপ্ৰাণটোৰ লগত যোগ হৈহে বিহ্ব হয়। এই নীতিমতেই কৰ্তব্য পৰ্কত, অৰ্জুন, গড়, নিষ্কাৰ, উদ্ভ আদি জটিল মুক্তবৰ্ণৰ সৃষ্টি হৈছে।

বিহ্বৰ নীতি উঠাই নিলে কৰ্তব্য, পৰ্কত, অৰ্জুন, গড়, নিষ্কাৰ, উদ্ভ আদি জোঁটিনি লিখাতো উজ্জ্বল হয়, সম্যক কমে, উচ্চাৰণবোৰ ব্যতিক্ৰম নহটে, অৰ্থৰ্থো হীন ভেটি নহয়। আধুনিক লিখক সমাজৰ প্ৰায় ভাগেই

বিহ্বৰ বিৰোধী। অসম সাহিত্য সভাও 'ব'ৰ সংযোগী বিহ্ব বৰ্জনৰ পক্ষপাতী। গুৱাহাটী বিশ্ববিদ্যালয়ৰ পাঠ্য পুস্তক প্ৰকাশন সমন্বয় সমিতিয়েও কৰ্ম, কৰ্তব্য, উৰ্ব আদি জোঁটিনি সৰ্বমৰ্ম কৰে। কিন্তু সূৰ্য্য, আৰ্য আদি শব্দত অৰ্থাৎ 'য'ৰ ক্ষেত্ৰত বিহ্ব বন্ধা কৰি চলিব খোজে। আমাৰ যোগেৰে য বৰ্ণৰ বিহ্ব ৰখাৰো কোনো প্ৰয়োজন নাই। সূৰ্য্য আৰু সূৰ্য, বা আৰ্য আৰু আৰ্য শব্দৰ উচ্চাৰণ আৰু অৰ্থৰ প্ৰভেদ একো নাই। ডাঃ বাৰ্জগুৰু ডাঙৰীয়াই আকৌ কৰ্ম, পৰ্কত আদিত বিহ্ব নামানি বৰ্জন, অৰ্জুন, সূৰ্য্য আদিত বিহ্ব মানিব খোজে। আমি কৰ্ত—এটা নিয়ম মানি চলোঁহেই উজ্জ্বল উপায় হ'ব।

২। আন ব্যঞ্জনৰ লগত 'ক'ৰ সংযোগ—আন ব্যঞ্জনৰ লগত বৰ সংযোগ ঘটিলেও বি বিকৃত হৈ বকাৰ ( ) হয়, আৰু সিটো ব্যঞ্জনবোৰ বিকাৰ ঘটায়। যেনে—জ, ঙ, ঙ্ৰ। ব যোগৰ উজ্জ্বল উপায় উচ্চাৰন কৰিব নোৱাৰালৈকে ক, ঙ্ৰ, ঙ্ৰ আদিৰ দৰে লিখাটোৱেই ভাল হ'ব যেন পাওঁ।

৩। ব্যঞ্জনৰ বিহ্ব—'ব'ৰ সংযোগত ব্যঞ্জনৰ বিহ্বই জটিলতাৰ মুখ নহয়। একে হুই ব্যঞ্জনৰ যোগ হৈ অভ্যৱনীয় বিকাৰ ঘটায়। যেনেহে—বৰ, জটিলতা। যেনে—ক বা ক, ঙ্ৰ, ট, ঙ্ৰ, ঙ, ঙ্ৰ, শ ইত্যাদি। একে হুটা মহাপ্ৰাণ বৰ্ণৰ আকৌ সংযোগ নহটে। আগৰ অগ্ৰপ্ৰাণ বৰ্ণৰ লগত মিলি বিকাৰ এও ৰূপ লয়। যেনে ধ+ধ=ধ+ধ=ধ, ধ+ং=ধ, ধ+ং=ধ ইত্যাদি। 'ব'ৰ সংযোগত হোৱা বিহ্ব বৰ্জন কৰিব পাৰিব, কিন্তু ইহঁতক বৰ্জন কৰাৰ উপায় নাই। আমি ভাৰ্যো, একে বৰ্ণ হুটা যোগ হোৱা বুজাবলৈ সেই বৰ্ণৰে কাঙ্কত বা তলত কিবা এটা চিন প্ৰেৰণ কৰি বিহ্ব বুজাব পাৰিব। নতুবা হুটা বৰ্ণ ওচৰা-ওচৰিকৈ লিখি সংযোগী চিন ব্যৱহাৰ কৰিব পাৰিব।

৪। পক্ষম বৰ্ণৰ সংযোগ—ক বৰ্ণৰ আগৰবোৰ, ক বৰ্ণৰ পক্ষম বৰ্ণ ডব লগত, সেইদৰে চ বৰ্ণৰ বৰ্ণ একৰ লগত, ট বৰ্ণৰ বৰ্ণ পৰ লগত, ত বৰ্ণৰ বৰ্ণ

নৰ লগত আৰু পূৰ্বৰ বৰ্ণ মৰ লগতহে যোগ হয়। বৰ্ণ সংযোগ এই নীতি বন্ধা কৰি, বাক্যৰ সন্ধিৰ বিৰুদ্ধে 'বি বৰ্ণৰ বৰ্ণ পাছত থাকে আগৰ পদৰ অন্তঃস্থ মৰ ঠাইত সেই বৰ্ণৰ পক্ষম বৰ্ণ হয়।' যেনে—  
 -সম্+গীত=সঙ্গীত, সম্+কব=সঙ্কব, সম্+জত=সম্জাত, কন্+টক=কন্টক, সম্+ভান=সম্ভান, সম্+মান=সম্মান। সন্ধিৰ এই বিধি লৈ লক্ষ্য নকৰাকৈ শব্দৰ বা সংগীত লিখিলেই বিবেচনা লাভ নহয়। ডব পৰিবৰ্ত্তেও প্ৰয়োগ কৰাৰ দৰে ক্ৰ, প'ন, আৰু মৰ পৰিবৰ্ত্তেও কিবা উজ্জ্বল সংক্ষেপ উলিয়াবলৈ বহু কৰিব লাগে। 'বাহী' বাস্তৱী ভাষা প্ৰচাৰ সমিতিয়ে পঞ্চম বৰ্ণৰ পৰিবৰ্ত্তে নক্টা (Nasal dot) অৰ্থাৎ গুণবত এটা ফুট ব্যৱহাৰ কৰাৰ নীতি বহুদিনৰ পৰা চলাই আহিছে। এই নক্টা যি বৰ্ণৰ আগত থাকে,—নক্টাৰ পৰিবৰ্ত্তে সেই বৰ্ণৰ পক্ষম বৰ্ণ উচ্চাৰণ কৰিব লাগে। কিন্তু এনে সম্বলী কৰণো প্ৰাথমিক শিক্ষাৰ্থীসকলৰ কাৰণে উজ্জ্বল নহয়।

আনহাতে সম্+শয়=সংশয়, সম্+কাৰ=সংকাৰ আদি সন্ধিত বৰ্ণবৰ্ত্তেও লৈ কৰাশব্দিত হোৱাটো চাই ম, ব ঠাইত হোৱা ডব পৰিবৰ্ত্তেও প্ৰয়োগ কৰিব পাৰি। সেইবুলি এই নীতিত এটা সংক্ষেপ নিৰ্ণয় পৰিষ্কাৰ কৰি দিব লাগিব। তেতিয়া শব্দৰ, সংগীত অংক, অক্ষাংশৰ আদি ক্ষে'টনিত আশক্তি নাথাকিব। বাজগুৰু ডাঙৰীয়াই এনে ক্ষে'টনিয়ে ভাষাক পূৰ্ণা লক্ষ্য কৰিব বুলি সন্দেহ কৰিছে। আমি কষ্ট ভাষাৰ গুৰুত্বিতা নিৰ্দ্ধৰ কৰে উচ্চাৰণৰ গুণবত; আখৰৰ জটিল পাকৰ গুণবত নহয়। সঙ্গীত ক্ষে'টনিত যি উচ্চাৰণ সংগীতবোৰ সেই একেই উচ্চাৰণ। কিন্তু সংগীত লিখাত সুগম। সম্বলীকৰণত এনেবোৰ ক্ষে'টনিয়ে ঠাই পাব লাগে। তেনেদৰে আজি কালিৰ বহু লিখকে সঙ্গমৰ পৰিবৰ্ত্তে সঙ্কম, বুৰঞ্জীৰ পৰিবৰ্ত্তে বুৰঞ্জী লিখে। এনে ক্ষে'টনিয়েবোৰো সহায়ত্বিত্বেৰে বিবেচনা কৰিব লাগিব নিশ্চয়। কিন্তু এইবিলাকতকৈও কিবা উজ্জ্বল উপায়

উদ্ভাৱন কৰিব পাৰি নেকি চিন্তা কৰিব লাগিব। প্ৰেক্ষিতো আখৰ গুটীয়াকৈ লিখি সিবিলাকৰ তুলত লেঠাৰী বা সংযোগ-যুক্তক কিবা চিন প্ৰয়োগ কৰিব পাৰিলে বহু জটিলতা কমে। ডাঃ বাজগুৰু ডাঙৰীয়াই গল্প, প্ৰবন্ধ, বুৰঞ্জী আদি ক্ষে'টনিক কোনোমতে প্ৰশ্ৰয় দিব খোজা নাই। যদি পুৰণি পদ্ধতিতেই স্থিতাবস্থাত বাহিৰ খোজা হৈছে তেন্তে সম্বলীকৰণৰ এই আন্দোলন অমাবৃত্তকীয়।

৫। অক্ষত ব্যঞ্জনৰ সংযোগ—স্+ক=ক্, য্+ক=ক্, ফ্+য=ফ্, য্+ই+ব=ই, ন্+য=ন্, য্+ম+ম=ম আদি লিপি জটিলতাই শিক্ষাৰ্থীৰ অগ্ৰগতিত যথেষ্ট প্ৰতিকৰণকৰণ সৃষ্টি কৰে। গতিকে এইবোৰ কেৱলো গুটীয়াকৈ লিখি সংযোগ বুজোৱা চিন প্ৰয়োগ কৰিব লাগে।

ন্+য=ন্, আৰু য্+ম=ম দুয়োটা যুক্তাখৰৰ ছপা ৰূপৰ প্ৰেচন বৰ সামান্য। আৰু এই কাৰণেই বহুতে সম্+মিলন=সম্মিলনৰ ঠাইত সম্মিলন আৰু সম্+মান=সম্মানৰ ঠাইত সম্মান উচ্চাৰণ কৰে। উচ্চাৰণ মতে এতিয়া লিখা—ছপা সকলোত বিভাট গঢ়িছে। ক্ষে'টনিত যোগেৰিহে এনেবোৰ তুল গুৰু হব পাৰে।

৬। বৰ্ণ বৰ্জন—স্ববৰ্ণৰ ২ আৰু ৫ ইতিমধ্যে পৰিত্যক্ত হৈছে। উচিতো হৈছে। বাকী বৰ্ণৰ ভিত্তিক বৰ্জনীয় বৰ্ণ আমাৰ বোধেৰে নাই। চ, ছ হৰ উচ্চাৰণ একোৰাৰ বুলি এটা বাদ দিব খোজাৰ যুক্তি নাই। নিৰক্ষৰ মাহুৰৰ যুক্ত চ, ছ হৰ উচ্চাৰণ একে হলেও অৱ প্ৰাণ চ আৰু মহাপ্ৰাণ ছ হৰ উচ্চাৰণ একোৰাৰ নহয়। বাজগুৰু ডাঙৰীয়াই কৰাৰ দৰে আমিও কষ্ট-শিক্ষাৰ প্ৰসাৰ বৃদ্ধি হোৱাৰ লগে লগেই ভাষাও অধিক সংগীতীয় হব ধৰিছে। গতিকে চ আৰু ছ হৰ একোৰাৰ উচ্চাৰণ এৰি শুদ্ধ উচ্চাৰণ কৰিবলৈ ধৰিলে ভাষাৰ গুৰুত্বিনী শক্তি বাঢ়িব নিশ্চয়। হিন্দী, বঙালী, সংস্কৃত ইংৰাজী আদি ভাষা পঢ়িবলৈ গলেই চ ব শুদ্ধ উচ্চাৰণ

কৰিব লগীয়া হয়। ইতিমধ্যে গুৱাহাটী বিশ্ব-বিজ্ঞানসভাৰ পাঠ্য-পুথি প্ৰস্তুত সমন্বয় সমিতিয়ে Cঞ্জনি ( লিখিত ch, ch, lu, li) অসমীয়া "চ"ৰে লিখিবলৈ নিৰ্দেশ দিছেই। গতিকে অসমীয়া শিক্ষাৰ গুৰিৰ পৰা চ ব উচ্চাৰণ শুদ্ধ ভাবে শিকালে, চ, ছ ব এটাও বৰ্জনীয় নহয় বুলি প্ৰমাণ হ'ব।

আনহাতে পাচ, পিচ, পাচত, পিচত আদি শব্দত চ লিখাৰ যুক্তি তবল বুলি আমি ভাৱোঁ। পশ্চাৎ শব্দৰপৰা অপভ্ৰংশ হোৱা গতিকে এইবোৰ শব্দত চ যুক্ত বৰ্ণৰ ঠাইত মহাপ্ৰাণ ছ বৰ্তোহে প্ৰয়োগ কৰা উচিত যেন লাগে। ভাষাৰ ওজা বন্ধাৰেদেৰ মতৰ বিৰুদ্ধে বহুত লিখকে ছ লিখা বাবেহে আমিও সম্বৰ্ণ কৰিছো।

শ, ব আৰু স বৰ্ণৰ উচ্চাৰণৰ বিভিন্নতা থকা বুলি কলেও কাৰণে: ইহঁতৰ উচ্চাৰণ একোৰাৰ। পৰিষ্কাৰ আৰু পুৰস্কাৰ শব্দৰ ব আৰু সৰ উচ্চাৰণ একে। উচ্চাৰণৰ পাৰ্থক্যতকৈ, সন্ধিযুক্ত পদৰ লিখাৰ সুগমতাৰ বাবেহে ইহঁতৰ বিভিন্ন প্ৰয়োগৰ ব্যৱস্থা কৰা হৈছে। অৱতে বৈদিক যুগত সৰ গুটীয়া উচ্চাৰণ অসমীয়া লোকৰ মুখৰ সৰ অক্ষুণ্ণ আছিল বুলি ভাবিব বলা আছে। সিদ্ধ শব্দৰপৰা হিন্দু শব্দৰ উৎপত্তিয়েই ইয়াৰ প্ৰথম সাক্ষী। সম্ভৱত্ বিসৰ্গকে দ্বিতীয় সাক্ষীৰূপে লব পাৰোঁ। সন্ধান—মনস্—মন: (মনহ), বসস্—বস: (বহহ), তেজস্—তেজ: (তেজহ)। সি যিয়েই নহওক বিভিন্ন স্ববৰ্ণৰ পাছত লিখাত, আৰু বিভিন্ন ব্যঞ্জনৰ লগত যোগ কৰাত ইহঁতৰ বিভিন্ন যুগ্মতা আছে। তাৰ উপৰিও ইহঁতৰ কোনোবা এটা বা দুটা বৰ্জন কৰিলে আমাৰ মূল হেৰোৱাৰ আশংকা আহি পৰিব।

১। শ, ব, সৰ পৰিবৰ্ত্তে চ—শ, ব আৰু স বৰ্ণত স্বৰ যোগ নাথাকিলে বা ব্যঞ্জনযুক্ত হলে সিহঁতৰ উচ্চাৰণ ছ ব হ'ব হয়। কেতিয়াবা স আখৰটো আখৰ স্ববহীন ব্যঞ্জনত, সংযোগ নিষেধৰ বাবে যুক্ত নহয়। কিন্তু সি হ'লন্ত ব্যঞ্জনৰ পাছত থকা বাবে, যুক্ত

হোৱা বুলি ধৰিলে তাৰ ছ উচ্চাৰণ কৰিব লাগে। যেনে—  
 চিকিৎসা=চিকিৎছা, উৎসৱ=উৎছৱ, উৎসৱ=উৎহৱ, ভৎসৱ=ভৎহৱ। বহুতে কিন্তু স হে উচ্চাৰণ কৰে। বিশেষকৈ গুৱাহাটী অনাতাৰ কেজ্ৰেই এই সম্পৰ্কে বিশেষ ধন্যবোধ পিয়া যেন নাগালে। আকৌ উন্নৈশ, বিপ্, ঠেক্স' আদি সংখ্যাচক শব্দৰ শেষৰ স টো হ'লন্ত বুলি ধৰিলেহেই আমি উন্নৈশ, বিহ, ঠেক্স আদিৰ দৰে উচ্চাৰণ কৰি আহিছোঁ। বৰ্জনন গুৱাহাটী বিশ্ব-বিদ্যালয় প্ৰকাশন সমন্বয় সমিতিয়ে কি উন্নৈশ, বিহ, ঠেক্স আদিৰদৰে লিখিবলৈ পৰামৰ্শ দিছে। ই কিমান সংগত হৈছে চিন্তা কৰিব লাগিব। এই অক্ষুবৰণত যদি কোনোবাই ছবৈশ, হবৈশ, পৰৈশ, যোগেশ্বৰ ছুবৈশ, ছুবৈশ, পৰৈশ, যোগেশ্ব কৰে তেন্তিয়া কি হয়? কাৰণ সংস্কৃত, ইংৰাজী, হিন্দী, বঙলা আদি ভাষাৰ প্ৰচাৰত বহুতেই ছুবৈশ, ছুবৈশ, পৰৈশ, যোগেশ্ব উচ্চাৰণহে কৰে। সৎভাৱতীয় শিৱাজী আদি শব্দ ছিৱাজী আদি উচ্চাৰণ কৰা হয়। সেইবুলিয়েই ছিৱাজী লিখিব লাগিব নে?

৮। ই আৰু ঐ—ডাঃ বাজগুৰু ডাঙৰীয়াৰ লগত আমি একমত যে ই আৰু ঐ বৰ ব্যাধৰ উচ্চাৰণ আমাৰ ভাষাত নাই। অক্ষাণি লিঙ্গবিচাৰ, প্ৰকৃতি-প্ৰত্যয় নিৰ্ণয় পদৰ বাহিনী আদি ক্ষেত্ৰত ইহঁতৰ আৱশ্যকতা আছে। সেই বাবে আমি ইহঁতৰ এটোকো বৰ্জন কৰাৰ পক্ষপাতী নহওঁ। সেই বুলি ডাঃ বাজগুৰু ডাঙৰীয়াই লিখাৰ দৰে বটাশী, বগৰী, নামনী, উজনী নিশিৰি আদি বটাশি, বগৰি, নামনি, উজনিহে শিৰো। বটাশি, বগৰি ঠীৰ লিঙ্গ যুক্ত শব্দ। নামনি আৰু উজনি শব্দত ভাৱাৰ্থে—'অনি' প্ৰত্যয় হৈছে। এই অৰ্থিত্ৰয়ত্ৰী প্ৰত্যয়ৰ অনী বা নী নহয়। গতিকেই ইবোৰত ঐ প্ৰয়োগৰ কাৰণ বুজা নাযায়। কামাৰনী, কুমাৰনী, বৰুৱানী, কলিতানী আদি শব্দত ত্ৰী প্ৰত্যয় যোগ হোৱাত সিবিলাক ঐক্যবাহু হবই। নীও ত্ৰী প্ৰত্যয়াত পদ। হোৱাশী নিজেই ত্ৰী লিঙ্গ যুক্ত শব্দ।



নামতী, ফুলতী, লাহতী, শবিরতী আদি শব্দত তড়িত অতী প্রত্যয় যোগ হৈছে। 'অতী' প্রত্যয়টো ত্রী প্রত্যয়। কবতী, মবতী, বাতী, বিহতী, নিয়তী আদি শব্দত ক্বৎ অতী প্রত্যয় যোগ দিয়া হয়। সংস্কৃত ইন্দু ভগ্নপ্ত শব্দবোৰ পুংলিঙ্গৰ প্ৰথমবাৰ একবচনত ঐক্যান্ত হয়। তৎসম এই শব্দবোৰ সেই কালতেই আমাৰ ভাষাত ব্যৱহৃত হয়। যেনে—নদী, মালী, গুৰী, বশৰী, মাথায়ী ইত্যাদি। কপাহী, কাঁহী, বাঁহী, পিতলী আদি শব্দত সেই স্ববন্ধ নিৰ্মিত, এনে অৰ্থত ঐ প্রত্যয় হয়। আৰম্ভণি গীত—আৰম্ভণি গীত, সামৰণি গীত—সামৰণি গীত, যজ্ঞতপুকৰ সমাস সিদ্ধ পদ বুলিয়েই আমি ইকাৰ ব্যৱহাৰ কৰোঁ। আকৌ ঐক্যবিতৰণী সত্য, প্ৰেৰণনী আদিক প্ৰাত্যৰিক ত্ৰীলিঙ্গ বুলিয়েই তাত ঐ প্রয়োগ কৰোঁ। বিশেষণ পদত ঐ প্রয়োগ হব বুলি কিবা নিয়ম বৰকামো আনি নাজানো অৱশ্যে। ত্ৰীলিঙ্গ সূচক পদৰ বিশেষণত ঐ যোগ হয়। সেই বুলি আগদি বতৰা, আগদি পাতৰ ঠাইত আগলী বতৰা, আগলী পাত হব নে? অৱশ্যে এই কথা ঠিক বে ইহঁতৰ প্ৰয়োগত বৰেই খেলিমেলি আছে। এজন লিখে বড়ালী বিহ, আন জনে লিখে বড়ালি বিহ। একোটা কবিতাবে এইটো পোৱালী আন এওঁইহঁত পোৱালি। এই সম্পৰ্কত হুচিস্তিত নীতি নিৰ্ধাৰণ দৰ্কাৰ।

৯। ৩ ব প্রয়োগ—সূতজনৰ নামৰ আগত ৩ ব্যবহাৰ কৰাৰ দৰে সূত বৰ্ণন (সুপ্ত) স্থানৰ আৰ্ণত ৬ প্রয়োগ হয়। যেনে—বহু—বীতৰ, গুণ্ডাৰ—গাঁড়, দস্ত—দীত আক ভাণ্ডাৰ=ভ'ড়াল বা ভ'ৰাল। এই সূতমতেই কুমাৰ=কৌমাৰ, কুমাৰী=কৌমৰী, গ্ৰাম=গাঁও হব লাগে। কিন্তু কিছুমানে কোঁৱৰ, কুঁৱৰী, গাওঁ হে লিখে। কোমটো গুড়? অৱশ্যে বৰ্ণ সূপ বা বিকৃত হৈ ও বা ৱ লৈ কপাঙ্গনিত হলে, ৬ সেই ও বা ৱ ব ওপৰত বহিব বুলি এটা সিদ্ধান্তও লব পাৰি।

বাৰুগুড় ডাঙৰীয়া প্ৰথম পুৰুষৰ নিত্যবৰ্তমান কালৰ

ক্রিয়াত হে ৩ প্রয়োগ কৰাৰ পক্ষপাতী। আমি কিছু সকলো কালতেই প্ৰথম পুৰুষৰ ক্রিয়াত ৩ প্ৰয়োগৰ পক্ষপাতী। অৱশ্যে ভৱিষ্ণু কালত আত্মমানিক মৰ্বৰ ওপৰত এনেদৰে নবহে। সেইদৰে জান, নাজান আদি ধাতুৰ নিত্যবৰ্তমান কালৰ প্ৰথম পুৰুষৰ ক্রিয়াতো জানো, নাজানো হে হব, জানোঁ, নাজানোঁ নহয়। (কেওঁ) কামটো কৰিছিলো, ফলহে নধৰিলো আকোঁ (মই) কামটো কৰিছিলোঁ, ফলহে নধৰিল। এনেদৰে কথাত 'ব' প্রয়োগ নহলে অৰ্থ মুকলি হবনে? গুৱাহাটী বিশ্ববিদ্যালয়ৰ পাঠ্যপুৰি প্ৰস্তুত সময় সমিতি কিছু প্ৰথম পুৰুষৰ ক্রিয়াত 'ব'ৰাৰ পক্ষপাতী। ঙ্গতা আক ঙ্গতে প্ৰত্যয়ৰ চম্ভবিন্দু ইত, ইক, ইংতেনৰ চম্ভবিন্দু আক বৰ্তমান কালৰ অনুজ্ঞাৰ ক্রিয়াৰ 'ব'ৰ্জন কৰিলেও অৰ্থৰ ব্যতিক্ৰম নহব যেন লাগে।

আকোঁ ৬হেমেচক্ষ বকৰা—বৰ্ণীয় হেমেচক্ষ বকৰা, ৩ঐতৰব—বৰ্ণসেও ঐতৰব, ৩ত্ৰীশ্ৰীশ্ৰব্ৰবদেব—ঐতৰ ত্ৰীশ্ৰীশ্ৰব্ৰবদেব, ৩বীশ্ৰীশ্ৰুৰ্গাদেবী—ঐতৰবী ত্ৰীশ্ৰীশ্ৰুৰ্গাদেবী ইত্যাদি পাঠ্য সূপ প্ৰায় হ'ল। সূপ হবলৈ সিহঁত উচিত, নে উজ্জাৰ কৰাই উচিত সুখীসমাজে বিবেচনা কৰিব লাগে।

অশ্বাশ্বমীয় জটিলতা—আবৰী, উৰু, পাৰ্ছিয়ান আদি বিদেশীভাষাৰ অলপ শব্দ আমাৰ ভাষাত জাহ পল। সিবিলাকৰ মূল বৰ্ণবিভাসলৈ লক্ষ্য নকৰি আমি উজ্জাৰ অনুসৰি লিখোঁ। সেই বাবে জেৰ খাৰ, বাঘখাৰ, ছাহজাহান আদি শব্দৰ জটিল কোঁটনি বাদ দি চেৰজাৰ, বাঘজাৰ, ছাহজাহান আদিৰ দৰে লিখিলে অন্যৰক জটিলতা কিছু বাদ পৰে। যিলাং শব্দৰ পৰিবৰ্তে ছিল শিবিলে উজ্জাৰৰ বিশেষ ব্যতিক্ৰম নহয়, কিন্তু সিহঁত সূগম হয়।

বায়নত স্বব-যোগ—বায়নত যোগ হোৱা স্ববৰ্ণৰ বায়নৰ পাছত যোগ হয়। আমাৰ লিপিত কিন্তু কিছুমানক আগত, কিছুমানক পাছত আক কিছুমানক তলত যোগ দিয়া হয়। এই পদ্ধতি বিজ্ঞান-সম্মত নহয় বুলি,

বহুতৰ ধাৰণা। ছিলং যুগল সংঘট স্ববৰ্ণবোৰ পাছত লগাই লিগাহে উচিত বুলি, আজি ১৮/১২ বছৰ আগতে এটা আন্দোলন চলাইছিল। তাৰ আগতেও কিছুমান অসমীয়া লিখকে 'বৰাল' লিপিৰ উদ্ভাৱন কৰি, মাছে মাছে বাতৰি কাকততো একো স্তম্ভ কথা লিখিছিল। অৱশ্যে এনে আন্দোলনৰ যুক্তি আছে। শিখে একে ব্যাপক পৰিবৰ্তনৰ মাজত মূলো হোৱাৰ পাবে বুলিয়েই হয়তো আমাৰ সমাজে তেনেদৰে আন্দোলনৰ লগত সংযোগ কৰা নাই। তাৰ উপৰিও একেজাপে টিঙত উন্নীতলৈ গলে বিপদ আছে। তথাপিও কেইটামান কথা বিবেচনা সাপেক্ষ। উ আক উ যোগত কেইবাটাও ব্যয়নৰ বিকাৰ হয়। যেনে—ও, ত্ত, ক, ক্ষ, জ, ঙ্গ, ঙ্গ, ইত্যাদি। এইবোৰ বিকাৰ গুচাই গু, শ্ৰ, ষ্ৰ, ব, জ্ৰ, শ্ৰ, ষ্ৰ, ঙ্ৰ, ঙ্ৰ আদি দৰে লিখিলে লিপি উজ্জ হয়।

বাৰুগুড় ডাঙৰীয়াই পৰিষ্কৃত আখৰ-কোঁটনিৰ লগত সম্পৰ্ক বন্ধা কৰি এখন ব্যাকৰণ, এখন অভিধান আক এখন অসমীয়া ভাষাৰ ঐতিহাসিক ব্যাকৰণ বচনাৰ কথা উল্লেখ কৰিছে। ই নিশ্চয় বিজ্ঞোচিত পৰামৰ্শ। কিন্তু তেখেতে এই গ্ৰন্থ তিনিমণিক দিবৰে অঙ্গীকাৰ কৰিছে আমি সেইদৰে দিব নোৱাৰোঁ। কাৰণ আমাৰ বৰ্ণবিভাসৰ সৰলীকৰণ কি পটভূমিত কি দৰে, কিমান লিখিলে কৰা যায়, তাৰ ধাৰ্টাং সিদ্ধান্ত নকৰাটো সেই বিষয়ৰ ব্যাকৰণ লিখিবলৈ বিশেষ নিৰ্বৰক। লিখিলেও তাত লিখকৰ ব্যক্তিগত মতকহে সকলো ক্ষেত্ৰতে সাব্যস্ত কৰা হব। তেতিয়া নিশ্চয়ে

মতভেদৰ সৃষ্টি হব, আক ব্যাকৰণ বচনাৰ প্ৰম আক স্বৰ্ণ অথলে যাব। অভিধানৰ ক্ষেত্ৰতো সেই একে যুক্তি প্ৰযোজ্য। আমি কৰ লাগিলে সাহিত্য সভাই এখনি আলোচনা-চক্রৰ ব্যৱস্থা কৰিব লাগে। এই আলোচনা-চক্ৰত অংশ গ্ৰহণ কৰিবলৈ অসমৰ বিহঁতী ভাষাবিদ, শিক্ষাবিদ, প্ৰস্তুতাত্মিক (মিসকলে পুৰণি শিলালিপি, তাম্ৰলিপি আদিৰ পাঠ উজ্জাৰ কৰিব পাৰে) আক লিপি পৰিবৰ্তনত আগ্ৰহীলৈ লোকসকলক আহ্বান কৰিব লাগে। গুৱাহাটী বিশ্ব-বিজ্ঞালয়ৰ পাঠ্য-পুৰি প্ৰকাশন সময় সমিতিৰ দৰে এই আলোচনা চক্ৰই সৰলীকৰণৰ যাবতীয় পদ্ধতি বা নীতি নীতি স্থিৰ কৰি দিয়ক। তাৰ পাছত প্ৰথম কাৰ্য্যকৰী পদক্ষেপ হিচাপে এখন বৰ্ণ পৰিচয়ৰ পাঠ্য পুৰি সংকলন কৰাই চৰকাৰৰ অনুমোদন সাপেক্ষে সেই কিতাপখন গোটেই ব্যাকৰণ প্ৰাথমিক স্কুলবোৰত চমোৱাৰ ব্যৱস্থা লওক। এনে ব্যৱস্থাই সাহিত্য সভাৰ পুঁজিও টনকিয়াল কৰাৰ আশা আছে। এই কিতাপখনৰ নতুন বৰ্ণবিভাসে কি কি বাধা-বিপত্তিৰ সন্মুখীন হয় লক্ষ্য কৰক। তৃতীয় পদক্ষেপত আক দুই এখন দ্বিত্যপাঠ্য বচনা কৰাই তাৰ সফলতা-বিফলতা গৰ্বেক্ষণ কৰক। দৰ্কাৰী আৱশ্যকীয় মশোষণেৰে তৃতীয় পদক্ষেপত ব্যাকৰণ আক অভিধানৰ কাম হাতত লওক। ঐতিহাসিক ব্যাকৰণ ৰনিৰ বিষয় বহু ব্যাপক হব নিশ্চয়। তাৰ বচনা কালো দীৰ্ঘ হব। সিন্ধনৰ সংকলন কিছু পাঠ্যলৈ হলেও আপত্তি কৰিব লগীয়া বিশেষ একো নাথাকিব।

## মননে মনন নিগমে

### শ্রীযুক্ত বনপূর্ণাচার্য

লাহে লাহে পৃথিবীর বুকুত বাতি গভীর হৈ পবিল।  
কেটোর ক'লা আছাবে পৃথিবীধনক সাৱটি ধবোহি।  
ছবা-জীর্ণ কোঠাটোর চাৰিউ চুকত ঘন আছাবে যেন  
বেছি গাঢ় হৈ পবিল। কোঠাটোর এটা চুকত থকা  
লেমটোর স্তম্ভ পোহৰৰ বেঙণিবিলাকে বেৰত মাঞ্জে  
মাঞ্জে নাচোন জোৰে। কোঠাটোর আন এটা চুকত  
মাটিত এখন বেঁছ ডাঙৰ ঢলা-বিছনা পাৰি থোৱা  
আছে। তৰি থোৱা আঁঠুৱাখন যথেষ্ট ডাঙৰ বড়িও  
অৱস্থা কিন্তু নব শোচনীয়। তথাপি বিৰাট শেতলিখন  
সাৱটি লব পৰা নমতাৰে এতিয়াও থিয় হৈ আছে।  
সেই আঁঠুৱাখন ভিতৰত পাঁচটি শিশু গভীর নিগ্ৰাহত  
লালকাল হৈ পৰি আছে। চৰাই পোৱালিৰ দৰে অসহায়  
কৰুণ বিষায়ন সৌন্দৰ্য সিহঁতৰ মুৰক্কেইধনিত ছুটি  
উঠিছে।

বিছনাখনৰ একায়ে এই পাঁচটি সন্তানৰ মাৰ্গ, জেনী  
নিশ্চল শিলৰ মূৰ্তিৰ দৰে বহি আছে। তাইৰ ডাঙৰ  
ডাঙৰ চকু হুটাত কিবা অস্বাভৱিকতাৰ বেৰা প্ৰস্তু হৈ  
উঠিছে। এই ছটি শ্ৰাণ্ডিৰ উশাহ-নিশাহতো বাহিৰৰ  
বিশাল সাগৰৰ গৰ্জনিয়ে জেনীৰ বুকুত কিবা অজান  
আশঙ্কাৰ কপনি তোলে। বতাহ-পুহুহা-বৰষুণত অস্ব  
হৈ সাগৰে যেন সিংহৰ দৰে গুজৰিছে। সেই  
গোছৰণিত ঘৰৰ দুৱাৰ ভিড়িকীৰোৰে সঘনে ঠপনাই  
ধৰিছে। ভাৰকালিৰ হিম-চৈত্য বতাহহাটি গাট

লাগিলে বৰফ হৈ যোৱা যেন লাগে। অথচ এই কাল-  
পুহুহাৰ বাতি আছাবেৰ মাৰ্জত সাগৰৰ বুকুত পাহাৰ-  
পৰ্বতৰ সমান টোৰ লগত যুঁজি কবি কবি জেনীৰ  
মনৰ স্বামী কালিষ্টন মাছ দৰাত ব্যস্ত।

কালিষ্টন আজন্ম-কাল মাছ-মৰীয়া। সদায়েই সি  
পাঁচটি সন্তান আৰু মনৰ পত্নী জেনীক হুবেলা হুমুটি  
ডাঙ যোগান ধৰিবলৈ লাগিব। মাছ বিক্ৰী কৰাই তাৰ  
একমাত্ৰ ব্যৱসায়। গতিকে চুয়াবেলা ব'ধ, বতাহ,  
বৰষুণ আৰু সাগৰৰ চৌউৰ লগত যুঁজ কৰাই তাৰ  
কৰ্তব্য। বিশাল সমুদ্ৰৰ বুকুত পালতৰা সৰু নাওখন লৈ  
যেতিয়া কালিষ্টনে মাছ মাৰে তেতিয়া জেনীয়ে দৰত  
বহি বহি ফটা জালবোৰত টাপলি মৰাত ব্যস্ত হৈ পৰে।  
যি মুহূৰ্ততে ল'ৰা-ছোৱালী পাঁচটি নিগ্ৰাহকীৰ কোলাত  
সুই পৰে তেতিয়াই জেনীয়ে আঁঠুকালি কালিষ্টন  
নিৰাপত্তাৰ বাবে আকুল হৃদয়েৰে প্ৰাৰ্থনা কৰে।  
বাহিৰৰ সাগৰীয়া বতাহ আৰু টোৰ গোছৰণিৰ লগত  
তাইৰ অক্ষুট উচ্ছ্বাসিত বেদনাৰ ডাঙা মিলি যায়। তাই  
কালিষ্টনৰ স্তম্ভ-কামনাত পুৰি যায়।

এই গাঁওখনৰ সাগৰৰ পাৰৰ পৰা প্ৰায় দহ-  
মাইলমান দূৰত সাগৰৰ মাজত এডোখৰ বিশেষ ঠাইত  
প্ৰচুৰ মাছ শোৱা যায়। সেই ঠাইডোখৰ অৱশ্যে  
বিশেষ ডাঙৰ নহয়। বুৰ বেছি সাধাৰণ ঘৰ এটাৰ  
হুঙা হ'ব। সেই ঠাইডোখৰ যেন মাছৰ ঘৰহে। কিন্তু

চানিউফালে সাগৰৰ অনন্ত জলৰাশিৰ মাজত সেই  
ঠাইডোখৰৰ সহজে বিচাৰি উলিয়াব বৰ টান। সেই  
শোৱা নাহায়। এই কথাই জেনীৰ মনত তুমুকি মৰাৰ  
লগে লগে তাই বাউলী হৈ পৰে। তাই ভাবে:  
“এই কালৰাতি, বলিয়া হাতীৰ দৰে খেদি অহা টেট  
আৰু পুহুহা-বতাহৰ লগত যুঁজি যুঁজি কালিষ্টনে জানে  
সেই ঠাই বিচাৰি পাব? নিৰাপদে সেই ঠাই  
পাৰ্ঘগতো? ইন্সু। কি কঠিন আৰু কঠৰ কাম এই  
মছমা আৰু মছমৰীয়া জীৱন!” — বুকু উল্লাৰি এটা  
হমনিয়াহ ওলাই আহে জেনীৰ।

জেনীৰ ভাবনাৰ শেষ নহয়। — সাগৰৰ চৌউৰ লগত  
যুঁজ কৰি কৰি তাইৰ প্ৰিয়মত কালিষ্টনে সেই সৰু  
নাওখন লৈ মাছ মাৰিছে আৰু মাছে মাছে হৰতো  
তাইৰ কথাকেই ভাবিছে। তাৰো ঘৰৰ ভিতৰত  
বহি বহি অস্থৰৰ অকপট উদাৰতাৰে কালিষ্টনৰ  
কথাকেই ভাবিছে।

বাতি বাঢ়ি যায় আৰু বাঢ়ি উঠে বতাহৰ গতি।  
সাগৰ যেন আৰু কতমুগ্ধি ধাৰণ কৰিছে। মাছে মাছে  
আহি সাগৰৰ গোছৰণিয়ে জেনীৰ চিন্তাসুত্ৰে ছিটি  
টুকুৰা-টুকুৰ কৰি গিয়ে। তাইৰ বুকুখনৰ মাজেদি  
চাংকৰ কিবা এটা যেন বাগৰি যায়। এই কালৰাতি  
জানো মেশ নহ'ব? কালিষ্টনৰ বাবে হৃদয়ৰ গভীৰতম  
প্ৰেৰণত মৰমে আৰাধিত কৰে। লাহে লাহে তাইৰ  
চকুৰ পৰা আৰাধিত গতিৰে বাহিৰৰ বৰষুণৰ টোপালৰ  
দৰে চকুলোৰোৰ বাগৰি আহে।

তাইৰ দৰে আৰু ক'ত হস্তাগিনীৰ স্বামী,  
হস্তাগিনী মাতৃৰ সন্তান, কাৰোবাৰ ককাই ভাই বা  
প্ৰেমিকে সাগৰৰ বুকুত এই কালৰাতি মাছ মাৰিছে,  
তাৰ জানো তাই লেগ বাৰিছে? অৱশ্যে তাইৰ ছুৰৰ  
লগত আনৰ যেন তুলনা নহয়। কালিষ্টনক সহায়  
কৰোতা কোনোহেই নাই। ল'ৰা-ছোৱালী কেইটাও  
এতিয়া হৈ আছে। সিহঁত কেতিয়াও জাহ হ'ব?।

কোনকিনা সিহঁত একোটা একোটা সন্ধান ত্ৰেকাল'ৰা  
আৰু গাভৰু হ'ব? এতিয়াও সেইদিন অস্বপ্নকোত—  
আকাশৰ ভৰাৰ দৰেই বহুত দূৰত।

তাই বহাৰ পৰা উঠি ঘৰৰ এটা চুকত ককাই থোৱা  
আধা ক'লাপৰি থোৱা লেমটো অলপ বঢ়াই গিয়ে।  
ফটা ট্ৰাউজটোৰ ওপৰত কাপোৰ এখন দশিলাই লৈ  
লেমটো হাতত লৈ তাই বাহিৰলৈ ওলাই যায়।

লাহে লাহে বাতি শেষ হৈ আহিছে। তাই  
আকাশলৈ চাই আৰু মনতে অহুমান এটা কৰি ভাবিলে  
“কালিষ্টন বৃৰি আহি পোহাৰ সময় হৈ গৈছে। অলপ  
আন্তৰাই পৈ চাই আহিবলৈ নেকি?” — এডাৰৰ দৰে  
ক'লা আছাবেত কোনো দিকেই নিৰ্ময় কৰিব যোৱাৰি।  
জাৰকাল তাত শেহবাতিৰ বৰষুণ। বৰষুণ নহৰ যেন  
এটুকুৰা এটুকুৰা বৰফহে ৰহি পৰিছে। চাৰিওফালে  
চকু হুৰাই সিহঁতৰ চুৰুৰীটোৰ কাৰো ঘৰহেই ক'তো  
অকণো গোৰৰ তাইৰ চকুত নপৰিল। এটা মৃতপ্ৰায়  
নীৰৱতাক সাৱটি চুৰুৰীটো যেন বহি আছে।

হঠাৎ জেনীৰ মনত পৰিল, সিহঁতৰ ঘৰৰ পৰা  
একফাৰ্গ মান দূৰত থকা তাইৰ বাদ্যৰী বিখৰা ভাৰীয়াৰ  
ঘৰটোলৈ, ভাৰীয়াৰ সিবিয়ক চুকুৰা আজি প্ৰায়  
পাঁচ বছৰমানহে হ'ল। বেচৰী ভাৰীয়াই তাইৰ সৰু  
ল'ৰা-ছোৱালীসাল লৈ অতি কষ্টেৰে কটনা কাটি দিন  
নিয়াইছে। দিনে দিনে অভাৱৰ তাৰণাত পুৰি  
ভাৰীয়াৰ স্মৰণ শীৰ আৰু সাহসী মনটো কিবা হৈ  
গৈছে। তাত আজি কেবাদিনো হ'ল ভাৰীয়াৰ ভয়ানক  
জ্বৰ। জেনীয়ে ভাবিলে: “এবাৰ ভাৰীয়াক চাই  
অহাটো তাইৰ কৰ্তব্য।” কথাকো ভবাৰ লগে লগে  
তাইৰ ভবিষ্যতি ভাৰীয়াৰ ঘৰৰ ফালে আগবাঢ়িল।

ভাৰীয়াৰ ঘৰৰ সন্মুখত তাই ক্ষত্ৰক ধমকি বল।  
দুৱাৰখন মেলি “ভাৰীয়া” পুলি মাত লগাই জেনী  
ভিতৰলৈ সোমাই যায়। এবাৰ চালে দুবাৰ চাবৰ মন  
নোহোৱা মলিন শেতলিখনত কাঠালৰ পৰা দি  
ভাৰীয়া হৈ আছে। সিহঁত কেতিয়াও জাহ হ'ব?।

বাই থকা দেখি ওচৰ চাপি যায়। কিন্তু সেই চকু-  
যুগিত যেন কোনো জীৱন্ত দৃষ্টি নাই। চমকি শিৰ'ৰি  
উঠে জেনী। সেমটী ভাৰীয়াৰ মুখখন ওচৰত তাই  
হাজি ধৰে। আৰৰ প্ৰকোপত গোটেই মুখখন তাইৰ  
নীলা হৈ পৰিছে। বহুচালিত গতিবে জেনীয়ে ভাৰীয়াৰ  
গাত হাতখন দি একোজ পিচঠলৈ আহে।

ভাৰীয়া মৰি গ'ল। কিন্তু তাইৰ কাষতে দুসাই  
অন্ধৰ হুল পৰে নিৰ্মিয়ে তাইৰ বুনীয়া ল'ৰা-ছোৱালী  
ছুটী উঠি আহে। সিহঁতৰ ওঠ বেইটীত পিনা অশুভ  
হাঁহিব বেধা ছুটি উঠিছে। কিবা হয়তো সপোন দেখিছে।  
শিঙছুটিৰ মূৰলৈ চাই চাই জেনীৰ বুকুত কান্দোব  
তব্ব নামে।

—“হায়, হায়! সিহঁতেতো নাজানে সিহঁতৰ  
অজানিত সিহঁতৰ কিমান ডাঙৰ নিমজ পৃথিবীত এই  
বাতিতোত থাকি উঠে হৈ গ'ল!” অমিত্ৰ নিজে যেন  
প্ৰবেশৰ বাণী শুনায়ে জেনীয়ে। তাইৰ চকুৰ পিনাৰোৰ  
বাবিয়ার বানৰ দৰে নামি আহিল। উৎকৰে এটোপাল  
চকুলো ভাৰীয়াৰ নীলামুখনিত সৰি পৰিল।

হঠাৎ জেনী বিস্ময় গতিবে ভাৰীয়াৰ ঘৰৰ পৰা  
ওলাই আহিল। তাইৰ ভবি দুখন অসম্ভবনে  
ৰূপিনলৈ ধৰিলে। কিবা এটা চুৰ কৰি তাই যেন  
ভাৰীয়াৰ ঘৰৰ পৰা পলাইহে আহিছে। পিচঠলৈ  
ঘূৰি চাবলৈকো তাইৰ মনৰ খেৰ্খা হোৱাই গৈছে। লৰিগৈ  
তাই ঘৰ সোমাই দুৰাবধন বন্ধ কৰি দিয়ে।

ধপু কৰে মাটিত বহি পৰিল জেনী। তাইৰ মূৰটো  
যেন বেলৰ চকু খুৰাই ঘূৰিবলৈ ধৰে। তাই সেইদৰে  
অকলে ভাৰীয়াৰ ঘৰলৈ যোৱাৰ কথা শুনিলে কালিষ্টনে  
হয়তো গালি শপনি পাৰিব। তেনেতে তাই বাহিৰত  
কাৰোবাৰ ভবিৰ খোজৰ শব্দ এটি যেন শুনিলে।

হেতে, কালিষ্টন ঘূৰি আহিল!

জেনীৰ বুকুৰ ওপৰেদি খই খই খটকু শব্দ  
কৰি কৰি—বেলগাছীৰ চকাবোৰ অৰাবিত গতিবে  
যেন চলি গৈ থাকে। তাই ভাবে: নাই, নাই, প্ৰকৃত

ভালপোৱাত কোনো গোপন কথা থাকিব নাপায়।  
কালিষ্টনক তাই এইকথা কবাই লাগিব। নহলে তাইৰ  
ভালপোৱাৰ পৰিষ্কাৰত কলপৰ দাগ পৰিব। কিয়  
কালিষ্টনক এই কথা কলেই হয়তো তাইক সি খঙত  
মৰিয়াব, বকিব। মাৰক, তথাপি তাই কবই। কাৰণ,  
তাই কেতিয়াও কালিষ্টনৰ অবিদ্বেষৰ পাত্ৰী হ'ব  
নোৱাৰে।”

কোনোবাই যেন দুৰাবত টুকুৰিয়াবলৈ ধৰিলে।  
মাৰৰ গোন্ধবনি, বতাহৰ হৌ হৌ শব্দত একোকে  
তাইৰ কাণত স্থিৰভাবে পৰাই নাই। হঠাৎ যেন  
এছাটি বতাহে দুৰাবধন ঘূৰি দিলে। পুৱাৰ অৰবি  
পোহৰৰ বেধা এটি আঁঠুৰাধনত পৰেহি আৰু লগে  
লগে এটি আনন্দ, উদাসৰ প্ৰাণবোলা হাঁহিয়ে তাইৰ  
চিন্তামূৰ্ত্তি ছিঁড়ি দিয়েহি।

—“এটা নতুন জনম পাই ঘূৰি আহিলো জেনী।”  
—“তুমি? আহিলা? আৰি? অমিত্ৰ বিহ্বল কৰে  
চিগৰি উঠে জেনীয়ে। এটি বলিয়া উচৰ দৰে জাঁপ-  
মাৰি কালিষ্টনৰ বুকুৰ মাজত সোমাই মূৰটো ঘূৰি  
আকৌ কলে—“তুমি আহিলা।”

—“আহিলো জেনী।” এটি মৰমসনা হাঁহিৰে  
কালিষ্টনে কলে। জেনীৰ মূৰটোত আঙুলি বুলাই  
বুলাই সি পুনৰ কলে—“জেনী, যোৰবাবে যোৱা দিনটো  
ঘূৰ বেয়া আছিল নহয়নে?”

—“কিয়?” জেনীয়ে মূৰটো তুলি কোঁহুল ভৰা  
দৃষ্টিৰে কালিষ্টনলৈ চাই থাকে।

—“উস! কি সাংঘাতিক আৰু ভয়লগা দিনটো  
পাৰ কৰিলো, ভাবিলেই গাব নোম শিৰ'ৰি উঠে।”

—“তোমাৰ কষ্টৰ কথা ভাবিলে মৰি যাবৰ মন  
যায়।” জেনীৰ সমবেদনাত চকুঘূৰি চকচকীয়া হৈ উঠে।

—“মানৱ জীৱন লৈয়ে। যেতিয়া কষ্ট কৰিবই লাগিব।  
দুঃসংকীৰ্ত্তন জানো মুখ ভৰিব? মাজে-সময়ে কিয়  
আপন আহিবই। ভয়কৰি হাত সাৱটি বহি থাকিলে  
জানো হ'ব? তুমি যুৰ খেদি ভাবা জেনী।”

। ৬০ নং বছৰ, ৮ম সংখ্যা, আৰোণ, ১৯৮৫ বৰ্ষ ।

—“মই নিজে তোমাক সহায় কৰিব পৰা হলে  
নাজাবলোঁহেঁতেন। বাক, মাছ পাসা জানো?”

—“মাছ নাপালে। মিচাকৈ জালখনৰে ফালিলো।  
তোমাৰ কাম এটোহে বাঢ়িল। ই'স, কি সাংঘাতিক  
বতাহ-বৰষুণ আৰু লগে লগে চটে। নাগুৰন বুৰিব  
ঘূৰিছেই ভাবিছিলো। সেই সময়ত মোৰ এই ভগ্না  
বুপুৰি ঘৰটোটিয়ে মনত পৰিছিল। ভাবিছিলো বতাহত  
ঘূৰি ঘৰটোটি পৰি গৰে জেনীয়ে ল'ৰা-ছোৱালীকেইটা লৈ  
অকলে কি কৰিব? মনটো নানান দুঃচিন্তাই আকুল  
কৰি তুলিছিল। বাক, এতিয়া সেইবোৰ বাদ দিলা।  
তোমালোকৰ মাজত নিম্বক পুনৰ পাই মোৰ দু-  
ভাগৰ সকলো জীভবি গ'ল।” কালিষ্টনে জেনীক  
চকুৰ মাজলৈ টানি নি বুকুৰ মৰমেৰে তাইৰ কপালত  
এটি চুম্বা আঁকি দিলে।

—“জেনী, বতাহ-বুহুয়া অৰাৰ সময়ত তুমি কি  
কৰিছিলো? নিশ্চয় মোৰ কাৰণে কান্দি কান্দি সমানেই  
প্ৰাৰ্থনা কৰিছিলো।” কালিষ্টনৰ এইবাবৰ প্ৰশ্নত জেনীৰ  
বুকুৰ ভিতৰত খপখপনি উঠিবলৈ ধৰিলে। তাইৰ  
চকু হাল। জানোচো ভাৰীয়াৰ ঘৰলৈ যোৱাৰ কথা কলে  
তাইক কালিষ্টনে মাৰেই। তথাপিহে তাই ক'বলোঁ  
কবই লাগিব। মৰমৰ সাগৰ যেন অস্তবৰ  
নোৱাৰে। তাই ভয়ে ভয়ে কঁপা কঁপা মাজেৰে কলে—  
মই? মই ভালপোৱাত টাপলি লগাইছিলো। বতাহ,  
মাৰৰ উচৰোৰ আৰু তোমাৰ কথাবোৰেই ভাবিছিলো।”

—“জানো জেনী, জাৰকালিৰ বতাহ বৰষুণৰ দৰে  
অশুভ আৰু একোহেই হ'ব নোৱাৰে।” কালিষ্টনৰ কথা  
শুনি জেনীৰ মনটো বেৰনাবে ভবি গৰে। তাই ভাবে:  
বাই, কালিষ্টনক কোনো প্ৰকাৰেই ক'বলোঁ নোকোৱাকৈ  
তাই থাকিব নোৱাৰে।

—“শুন।” অতি শাস্ত্ৰ আৰু গভীৰ মাত্ৰেৰে  
জেনীয়ে কলে—“তুমি জানা, যোৱা বাতি ভাৰীয়া মৰিল।  
তুমি অৰাৰ অলপ আগতে মই তাইৰ ঘৰলৈ গৈছিলো।

দেখিলো ভাৰীয়া মৰি কাঠ হৈ পৰি আছে। তাই  
খাবলৈ নাপায়েই মৰিল। তাইৰ ল'ৰা-ছোৱালী ছুটা  
উইলিয়ম আৰু মেডাচিন—আঁহ। সিহঁতক এতিয়া  
কোনো লালন-পালন কৰিব কোৱাচোন।”

জেনীৰ কথা শুনি মূৰৰ টুপিটো ধৰিয়াই পেলাই  
বিহ্বল মনেৰে ঘৰৰ চাললৈ একেধৰে চাই কালিষ্টনে  
কিবা এটা ভাবিলে। ইতিমধ্যে কথাকেইটা উকৈয়ে  
জেনীয়েও চিন্তাৰ সাগৰত ডুব দিলে। হঠাৎ সেই নীৰৱ  
মুহুৰ্টটো কালিষ্টনে ভঙ্গ কৰি হুনিয়াৰ এটি কাটি  
কলে—“কোনো চিন্তা নাই জেনী, সকলো ঠিক হৈ যাব।  
আপোনাকৈ কথা, নোথোৱাকৈ কথা আমাৰ সহ হৈ  
হৈ অত্যাগ হৈ পৰিছে। আমাৰ পাচটা ল'ৰা-ছোৱালী,  
এতিয়া জানিবা সাতোটা হ'ব। বতাহ-বুহুহাত মাজ  
নাপালে সকলোটিয়ে শুভা পেটী থাকিব। বাক জেনী,  
এই দুখীয়াবোৰেই সদায় দুখ বেছি নহয়নে?” অনৰ্গল  
কথাবোৰ কৈ শব্দক বমকি পুনৰ কালিষ্টনে কথা আৰম্ভ  
কৰিলে—“নাই, নাই, সেইটো কেতিয়াও হ'ব নোৱাৰে।  
জেনী! আমি ধৰোঁতে ল'ৰা-ছোৱালী ছুটাই নাপাই  
মৰি থাকিব—সেইটো মই কেতিয়াও হবলৈ পৰি  
নোৱাৰে। মই সিহঁতক লৈ আহিম। আজিব পৰা  
সিহঁতৰ সাতটা ককাই-ভাই-ভনী হ'ব। দুখ-  
দুখতেই সিহঁত ডাঙৰ হৈ পৰিব। আমাৰ এই কামত  
ওপৰৰ জনে নিশ্চয় আনন্দ পাব আৰু আমাক সহায়  
চকুৰে চাব। আমাৰ সংসাৰ নিশ্চয় আনন্দক ভৰি  
পৰিব।

জেনী, মই এতিয়াই যাওঁ সিহঁতক লৈ আহোঁগৈ।  
আমি নানিলে পাৰ্ৱৰ কোনোও সিহঁতক সাৱটি নলায়।  
জেনী, কি হ'ল তোমাৰ? তেনেকৈ ভেৰা লাগি কিয়  
চাই আছা? একোকে নোকোৱা কিয়? সিহঁতক  
আমাৰ মাজলৈ আনিবলৈ তুমি ইচ্ছা নকৰা নেকি?”

আনন্দৰ হাঁহাৰ পুলক জেনীৰ মুখখন যুকুৰৰ দৰে  
উজলাই তুলিলে। অথ আৰু বুকুতো আনন্দৰ পুলক  
(২১ পৃষ্ঠাত চাওক)

## মিজোৰাম

### ঐক্যগেহম চক্ৰ দত্ত ।

ভালেমান প্ৰাকৃতিক বৈশিষ্ট্যই প্ৰায় আঠহেজাৰ বৰ্গমাইল জোৰা মিজোৰামৰ বিশাল ভূখণ্ড মোৰাৰম কৰি তুলিছে। উত্তৰাধাৰ্মিকপটক সমান্তৰালভাৱে থকা মিজোৰামৰ পৰ্বত শ্ৰেণী মহাসমুদ্ৰৰ উত্তিমাল্লাৰ দৰেই উদাম অৰুচ শৃংখলাবদ্ধ। ভূতাত্ত্বিক সকলৰ মতে এসময়ত এই অঞ্চলটো সমুদ্ৰতলি আছিল। জু-স্বাৰ্চৰ তৃতীয় স্বৰৰ (Tertiary Age) এখন নদীৰ মোহনা বা সমুদ্ৰৰ আশাত এটাৰ সৰ্ব্বোচ্চ বিয়ে মিজোৰামৰ বালিছীয়া আৰু কোমল শিলবোৰে। ভূগোলচৰ্মৰ ফলত সমুদ্ৰতলি ভাঁজ খাই ওপৰলৈ উঠি অহাৰ লগে লগে এশাবী নতুন পৰ্বতে স্থাৰাশ্বিৰ পৰম পালে আৰু এসময়ত বুচাই পৰ্বত নামেৰে চিন্তিত হ'ল। বাহ, বেত আৰু গছ-গছনিৰে ভৰা পূবৰ ওখ পৰ্বতবোৰৰ উচ্চতাখিনি পশ্চিমৰ চাপৰ পৰ্বতশ্ৰেণীত লাহে লাহে বিলীন হৈ গৈছে। পৰ্বতবোৰৰ সাধাৰণ উচ্চতা সমুদ্ৰপৃষ্ঠৰ পৰা চাৰে তিনিহেজাৰ ফুট হ'লেও, ছ হেজাৰ ফুট ওখ শৃংগ কেইবাটাও আছে। দক্ষিণ অঞ্চলৰ হোৱাংগুই বা নীল পৰ্বত সাত হেজাৰ আঠতৰ ফুট ওখ আৰু পশ্চিম অঞ্চলৰ কুইকাং শৃংগৰ উচ্চতা প্ৰায় ছ হেজাৰ ফুট। বাৰিবাৰ শেষ ছোৱাত আৰু শৰৎকালত যি পৰ্বতবোৰৰ নাডিমগুলত হ'লপুততে ঘূণ খাই থকা শুক্লা ডাৱৰবাংলৈ চালে অসুমন হ'লে অকাই-পকাই বৈ যোৱা নদী এখন হঠাতে গোমি মাৰি বৰুৱ হৈ গ'ল। বেলি ওপৰলৈ উঠাৰ লগে লগে মেঘবোৰ লাহে লাহে

নাইকিয়া হৈ পৰে আৰু তেতিয়া জন্মে স্পষ্ট হৈ পৰে আন্ধাৰে আৰি থকা বিয় গড়াৰ তলৰ ঠেক মিসিকট-বোৰ। অনেক দূৰত এটা পীতাভ খৰতচুহাত গাধ এখন বিদিকি বিদিকি দেখিবলৈ পোৱা যায়; আৰু দেখা যায় নৃত্যবতা অঙ্গৰাৰ দৰে লয়লাসে নামি অহা দুই এটি জুৰি। এইবোৰৰ গতিপথৰ নিশ্চয়তা নাই; জীৱনকালো মাত্ৰ বাৰিবাৰ দিন কেইটাৰে। সেইজীয়া গছলতাৰ ডাঠ ছাৰিখন পাৰ হৈ আঁহাতে কৰবাত এই জুৰিটোৱে পোনে পোনে বহু তললৈ জঁদিয়াই পৰি একো একোটা শীৰ্ষ জলপ্ৰপাতৰ সৃষ্টি কৰে আৰু লগে লগে প্ৰান্তিক সৌন্দৰ্য্যভাঙিহোৱা বায়ৰ কৰি তোলে। পৰ্বতবোৰৰ দৰে মিজোৰাম নদীবোৰো বৈচিত্ৰ্যময়। ঠেক-উপত্যকাবোৰ অতিক্ৰম কৰি বিশাল ভূখণ্ড সৌম্যজন্দি এটা সীমান্তৰ পৰা আন এটা সীমান্তলৈ যাওঁতে চুৰীয়েল, টুইডল, টোঁতাৰ (চেলগুৰী), কৰ্ণমুৰি আৰু কলোদীন আদি কেইবাখনো নদী পাৰ হৈ যাব লাগে। মন কৰিবলগীয়া এয়ে যে প্ৰায় সমান্তৰালভাৱে বৈ যোৱা এই নদীবোৰ পৰস্পৰে বিপৰীতদিশী। টোঁতাৰ, টুইডল আৰু চুৰীয়েলে কেইবাটাও উপনৈ সৈতে লগ লাগি উত্তৰ পিনে আহি বৰাকলৈ পৰিছেহি। কৰ্ণমুৰি আৰু কলোদীন দক্ষিণবাহিনী নদী। এই দুখনৰ উপনৈও কেবাখনো। বৰ্ধমুখৰ বিন্যাসৰত বিয় পৰল-বোৰৰ গাৰে বৰ্ধমুখ পানী ছৰছৰক নামে আৰু লগে

লগে ঠেক পিৰিলকটীৰ মাজেদি বৈ যোৱা নৈ কেইখনো ফেনেফোটাৰূপে উনচি পৰে।

মিজোকালৰ সমাজ বিবৰ্তনৰ ক্ষেত্ৰত নদীবোৰৰ উল্লেখযোগ্য অৰিহণা আছে। এই জলপথেৰেই ইৰাজসকলে মিজোৰামৰ ভিতৰত সোমোতাৰ স্তম্ভল পাইছিল; আৰু পশ্চিমীয়া সভ্যতাৰ ক্ষজাবাহী মিছনাৰী সকলেও এই নদীবোৰেৰে উজাই আহি গাঁও-ভূঞা সোমাই পৰিছিল। মিজো পৰ্বতৰ ধ্বংস-স্তম্ভী আইজাল-দিলচৰ পথেৰে যানবাহন চালিব পৰা হোৱাৰ আগলৈ মিজোপৰ্বতৰ আৱশ্যকীয় সা-সামগ্ৰী চলিবলৈ নদীবোৰে নাহেৰে আইজালৰ ওচৰৰ চাৰিবাওঁতলৈ যোৱা হৈছিল। চাইবাওঁৰ পৰা আইজাললৈ স্থলপথেৰে বহুবোৰ লৈ গৈ তাৰ পৰা আকৌ দুৰ-দূৰাবিৰ বাওঁবোৰলৈ মাহুৰৰ পিঠিত বোজা বাক্টি মিৰ লাগিছিল। অৰুচ এতিয়া ষাট পথৰ বহলে উদ্ভৃতি হোৱা বাবে জলপথৰ প্ৰাণজ হ্ৰাস পাই অহিছে।

দূৰদিগন্তলৈ চোঁ গেলি যোৱা পৰ্বতবোৰে ঘূণ ঘূণ ধৰি মাহুৰৰ বসতি বিস্তাৰ ক্ষমতাক প্ৰত্যাহ্বান জনাই আহিছে। অৰুচৰ আৰু বিয় পৰ্বতবোৰত মুম খেতি কৰিবলৈ অসিপাত পৰিশ্ৰম কৰিব লাগে; তথাপি বছৰেকৰ খোৱামুঠি কোনো পৰিয়ালেই নেপায়। সেয়ে নানাবিধ জলচৰ, স্থলচৰ আৰু নভচৰ প্ৰাণিৰ মঙহৰ উপৰিও বনৰীয়া ফলমূল তেওঁলোকৰ আহাৰৰ ভিত্তবত পৰে। উৰালৰ তলি উৰু হলে পৰ্বতৰ পৰা নানাবিধ গছৰ শিপা; আনু আদি বিচাৰি আনে আৰু গাহৰি, মেগোন, শহা ইত্যাদি নানাবিধ ক্ষত্ৰ চিকাৰ কৰে। দৰাচলতে জাতই প্ৰধান আহাৰ যদিও, বহুতমী মিজোকলে সাপ আৰু এমুৰৰ পৰা আৰম্ভ কৰি হাতীলৈকে নানা জীৱ-জন্তৰ মানস উৎসৰ্গ কৰে। কিন্তু মিজোৰামত জীৱজন্তৰ সখাও কমি আহিবলৈ ধৰিছে। মুম খেতি কৰিবলৈ বেটোলাকে ২০ বছৰৰ মুৰে দুৰ নতুন ঠাই বাছি লয় আৰু নতুন ঠাইবিনিৰ গছ-গছনি পুৰি পেলায়। সেয়ে

হেমন্তৰ শেষ ছোৱাত আৰু শীতকালত পাহাৰবোৰত অন্ধিশাৰ প্ৰাচীৰ দেখা যায়। অতীজৰ বিস্তীৰ্ণ বনাকল সন্তোহন হৈ অহাৰ লগে লগে গেতিৰ উৎপাদনৰ পৰিপূৰক আহাৰবোৰ লাহে লাহে কমি আহিছে। ইলিনে প্ৰায় পঞ্চাশ বছৰৰ মুৰে মুৰে মিজোৰামত দুৰ্ভিক্ষই দেখা দিয়ে। ইয়াক 'মোতাম' বুলি কোৱা হয়; (মো—বাহ; তাম—মৰা);। এই দুৰ্ভিক্ষৰ আগলি বতৰা শিমে ছুৰিধ বাঁহে; এই বাঁহবোৰ হঠাতে দুৰ্ভিক্ষলৈ ধৰে আৰু লগে লগে বেতিপথাৰত এমুৰৰ অতিপাত উদ্ভৱ হয়। হেজাৰ বিজাৰ এমুৰে 'কুম'ৰ পৰ্যাবোৰত ধান আৰু অল্লাজ শৰু খাই শেষ হয়; কোনো বেতিগকে মোতামৰ সময়ত মুমতলীৰ পৰা ধান দাই নিমৈল আশা কৰিব নোৱাৰে। দুৰ্ভিক্ষৰ কৰাল গ্ৰাসে বহুতৰে জীৱন সামৰি লয়। জুনামতে ১৮৯০ চনত, ১৯১১ চনত আৰু ১৯২৯ চনত মোতামে দেখা দিছিল। শেষৰ মোতামৰ সময়ত চৰকাৰে প্ৰচুৰ পৰিমাণে খাদ্য সস্তাৰ যোগান ধৰিছিল। সেইসময়ৰ পৰা এতিয়ালৈ মিজোৰামত খাদ্যসামগ্ৰী যোগান ধৰাটো

(১০ পৃষ্ঠাৰ পিচৰ পৰা)

তাইৰ ডাঙৰ ডাঙৰ চকু মুটা চকুলোৰে উপচি উঠিল। তাই নিজকে সংযত কৰিব নোৱাৰি কালিষ্টক সাৱটি ধৰি আঠুৰাধন দাঙি কান্দি কান্দি কলে—'চোৱাচোন, আমাৰ ল'ৰা-ছোৱাটী কেইটা?'

কালিষ্টনে সৰিহুৱে দেখিলে, বিছনাখনত নিজা দেবীৰ কোলাত ফুলৰ কদিন দৰে সাতটি শিশু। সি জেনীলৈ চাই দেখে তাইৰ চকুলোবোৰে তাৰ বুকুখন ইতিমধ্যে তিয়াই পেলালে।

—'জেনী!'

—'হু—হু—'

হুয়োটাৰ কথা শেষ হৈ গ'ল।

● ভিত্তৰ হিউপোলৈ কমা প্ৰাৰ্থনামে।



চৰকাৰৰ প্ৰধান কৰ্ত্তব্য হৈ পৰিছে। দুৰ্গম গিৰিসঙ্ঘট-  
বোৰ অতিক্ৰম কৰি পিঠিত বোকা কঢ়িয়াই নিয়াটো  
দুৰূহ কথা। গাড়ী চলাচল কৰিব পৰা বাট পথো বৰ  
কম। সেইবাবে আজিকালি আকাশমাৰ্গেৰে প্ৰায়বন্ধ  
কঢ়িয়াই নি ডিতকৰা অঞ্চলবোৰত বিতণ্ডন কৰা হয়।  
মিজোবিপ্লোৰ আগলৈকে মিজোবিলাকৰ জীৱনৰ এটি  
অপৰিহাৰ্য্য অঙ্গ আছিল চিকাৰ। ৰাজস্বগ্ৰহণৰ বাবে  
চিকাৰৰ প্ৰয়োজন যিমান, মাদকতা তাতকৈ কম নাছিল।  
১৯৮০ চনত মিজোৰামত ইংৰাজশাসন অপ্ৰতিষ্ঠিত হোৱাৰ  
লগে লগে লুচাই পাহাৰ জিলা গঠিত হৈছিল। তাৰ  
আগলৈ মিজোৰামৰ ভিতৰুৱা অঞ্চল আছিল তৰল আৰু  
আগলৈকে মিজোৰামৰ জীৱনধাৰণৰ গতিপথ  
উপলব্ধ। সেই সময়ত তেওঁলোকৰ জীৱনধাৰণৰ গতিপথ  
নিৰ্ণয় কৰাছিল ৰাজ্যত নৈৰ অস্থানবোৰে। এখন  
গাওঁৰ বৃদ্ধাকবাবে হাতত চোকা দা, খাট্টি আৰু বন্ধু  
লৈ এন্ধাৰে মূৰাৰে আন একোখন গাওঁ আক্ৰমণ  
কৰিছিল। শাধাৰণত এই অস্থানবোৰৰ উদ্দেশ্য  
আছিল শত গাওঁৰ কথা নাইবা সাকবা বেতিপথাৰ  
আধিকাৰ কৰা। জীৱিকা নিৰ্দ্ধাৰণৰ বাবে কৰোঁন পৰিশ্ৰম  
কৰাৰ উপৰিও, চিকাৰ আৰু নৈৰ অস্থানবোৰত লিঙ্গ  
বকা বাবে বৰলিপাই মিজোবিলাকৰ জাতীয় চৰিত্ৰৰ এটা  
গিৰি গঢ় দি তুলিছে। ইয়াৰে স্বাক্ষৰ বহন কৰিলে  
১৯৯০ চনৰ ২৭ ফেব্ৰুৱাৰীত স্থচনা হোৱা মিজো-  
বিপ্লোৰে। জাতীয় চৰিত্ৰ গঠনত ভৌগোলিক পৰিবেশৰ  
আন এটি অৰ্থান হল মিজোবিলাকৰ গোষ্ঠী কোঁজকতা  
আৰু আত্মসচেতনতা।

অসম সচিবালয়ৰ ১৯৮০ খৃষ্টাব্দৰ কাগজপত্ৰত লুচাই  
পাহাৰ অঞ্চলৰ বিষয়ে এইদৰে উল্লেখ কৰা হৈছিল, “এই  
চূৰ্ণও এতিয়াও অনাবিষ্কৃত; ইয়াৰ বিষয় বিশেষ একোৱে  
জনা নাযায়; উত্তৰে মণিপুর আৰু কাছাৰ, দক্ষিণে  
আবাকান পৰ্বতমালা, পূবে তিওঁউইন নদী আৰু পশ্চিমে  
চিটাংগ পৰ্বতশ্ৰেণীৰ মাজত থকা অঞ্চলটো অন্ধাৱা  
পতাবা পাহাৰেৰে ভৰা আৰু বেৰেৰ হুড়ুও ছায়াবিৰে  
আবৃত” (বি. চি. চক্ৰৱৰ্তী—British Relations with

Hill Tribes of Assam since 1858; পৃ. ৪২)।

১৯৯০ চনৰ শিয়লত খাইকৈ এই কেইটা ভাষাভাষী  
লোক গণনা কৰা হৈছে—লুচাই, চাক্কা, নীয়া, লাংৰ,  
পাটৈ স্বাৰ, পাইতে, বাটে, বাংখেল, ঞাংসেন,  
টীকা, মাই আৰু অনিৰ্দ্ধিষ্ট সুকি। ইয়াৰ উপৰিও  
সিদ্ধাৰচনে (L. S. I.—Vol III, P. III, পৃ—৯)  
জোৰো, টুলানদাই আৰু পামু জাতি কেইবাটাও  
গোৱানৰ উল্লেখ কৰিছিল। লুচাই আৰু সৰকোৱে  
বুজু আৰু কব পাৰে যদিও, সৰু অঞ্চল এটাৰ একে  
জনজাতীয় গোষ্ঠীৰ ভিতৰত ইমানবোৰ গোৱানৰ  
প্ৰচলনে স্বীকৃতৰ স্বয়মস্পূৰ্ণ গাওঁবোৰৰ মাজত  
থোপস্বত্ৰৰ অভাৱকে প্ৰমাণ কৰে। জাতিগঠনৰ এই  
প্ৰক্ৰিয়াত মিজোাসকলে বহিৰাগতক সন্দিক্ধ দুটিৰে  
চোৱাটো আচৰিত নহয়। বহিৰাগতক লুচাই ভাষাত  
‘ভাই’ বুলি কোৱা হয়। এইবোৰ ‘ভাইক’ ভাতৃ-  
স্বত্ৰক মনোভাৱেৰে আকোৱালি ভাৱে দুৰৰ কথা  
খিাপনি লবলৈও নিদিহে। সেয়ে ভাৱত বিকোনা  
অঞ্চলৰ পৰা যোৱা লোকে ইয়াত বসতি কৰা,  
বহোৱাপাৰ কৰা আনকি ভোট পিয়াৰ ক্ষেত্ৰতো যথেষ্ট  
বাধা নিষেধ আছে। সোণত মুহুৰা চৰাইছে ১৯০৫ চনৰ  
পৰা প্ৰৱৰ্তিত “বহিৰুত অঞ্চলৰ কটকটীয়া বাহানিয়ে-  
বোৰে। সেই চনতে লুচাই পৰ্বত বহিৰুত অঞ্চল বুলি  
খোঁকিত হৈছিল আৰু তেতিয়াৰ পৰা এই জিলাত  
বহিৰাগতৰ প্ৰবেশ প্ৰশেৰ-পত্ৰৰ দ্বাৰা নিয়ন্ত্ৰণ কৰা  
হৈছিল। বহুমাৰৰ দৰে যতে ততে সিপাৰ পৰা ভাৰত  
বিখ্যাত বিশেষ এক বনিক শ্ৰেণীৰ হাতত ইয়াৰ ব্যৱসায়  
বাংখৰী নথকাটো এটি উল্লেখযোগ্য কথা।

পুথিৰ সম্ভাৰ্য্যতাৰ ভাঙনে ধৰাৰ লগে লগে  
গোষ্ঠীকেন্দ্ৰিকতা আৰু আঞ্চলিকতাৰ ঠাইত জাতীয়  
চেতনা ক্ৰমে প্ৰৱল হৈ উঠিছে। “মিজোৰাম”  
নামকৰণেও এই জাতীয় জাগৰণৰে সন্দেশ দিয়ে।  
মিজোৰাম আৰু মিজো এই দুয়োটা লুচাই শব্দ। মিজো  
শব্দই পৰ্বতীয়া মনুহুৰ বুজায় (মি—মুহু, জো—পৰ্বত)।

মিজোৰাম শব্দৰ অৰ্থৰ হল পৰ্বতীয়া লোকৰ বাজ্য।  
মিজোপৰ্বতে বাস কৰা বিভিন্ন জনজাতিবোৰৰ মাজত  
একাডুৰেৰ জগাই তোলাত বহুদিন অবিহণা যোগাই-  
ছিল। ঊনৈশ শতিকাত ইংৰাজসকলে এই অঞ্চলত  
উপস্থিৰ কেইবাটাও অস্থান চলাইছিল। তেতিয়াৰ  
পৰা এই অঞ্চলটো লুচাই পাহাৰ নামে জনাজাত হল।  
১৯৮০ চনত উত্তৰ লুচাই পাহাৰ আৰু দক্ষিণ লুচাই  
পাহাৰ লগ লগাই নতুনকৈ লুচাই পাহাৰ জিলা গঠন  
কৰা হয়। লুচাই বা লুচাই এটা পৰ্বতীয়া জনজাতিৰ  
নাম। সৰুকোবোৰ পৰ্বতীয়া জনজাতিৰ ভিতৰত  
ওঁলোকেই আছিল সংখ্যাগৰিষ্ঠ আৰু পৰাজনী।  
ওঁলোকৰ নামেৰেই ইংৰাজসকলে গোটেই অঞ্চলটোক  
লুচাই পাহাৰ নামে দিছিল। অজ্ঞাত জনজাতিবোৰে  
লুচাইবোৰৰ প্ৰোঞ্চল মানি চলিবলৈ টান পালে আৰু  
১৯৫০ চনত সংসদত গৃহীত এখন আইনৰ জৰিয়তে  
লুচাই পাহাৰক মিজোপাহাৰ নামেৰে অধিষ্ঠিত কৰা  
হল। কিন্তু তেতিয়াও মিজোাসকলৰ এটা শ্ৰেণীৰ মানত  
এই অঞ্চলটোৰ নাম পিতত ইংৰাজী Hills শব্দটো  
অৰ্থহীন বুলি প্ৰতীয়মান হৈছিল; কাৰণ মিজোছিলচ  
আনফালে মিজো বিস্তোৰীহীত স্বাধীন ‘মিজোৰাম’  
জনি কোলে। যি কেইটা শব্দৰে মিজোৰাম শব্দটো বৰ্ণিত  
হৈছে সেই আটাইকেইটাই লুচাই শব্দ; গতিকে এই  
নতুন নামটোৱে জনজাতীয় স্বীকাৰীবোৰৰ মনত  
বেপাৰাত কৰাটো স্বাভাৱিক। বাইজৰ মনোভাৱ  
বুঢ়ি কেন্দ্ৰীয়া চৰকাৰে এই জিলাখনক কেন্দ্ৰীয় শাসিত  
অঞ্চলৰ শাৰীলৈ তুলি নিয়াৰ লগে লগে মিজোৰাম  
নামটো বাইজলৈ উপহাৰ দিলে আৰু লগে লগে কেন্দ্ৰীয়  
সংকাৰৰ প্ৰশংসাত মনোনিৱেশ স্থগিত হৈ উঠিল।

মিজোৰামৰ অবিবাসীসকলৰ ভিতৰত লুচাই,  
লাংৰ, লৈ বা পাৰি এই তিনিটাই প্ৰধান পৰ্বতীয়া  
জনজাতি। ওঁলোকৰ উপৰিও চাক্কা আৰু নীয়া  
নামেৰে দুটা জনজাতিয়ে মিজোৰামত বাস কৰে।

লুচাইবোৰক বহুতে লুচাই বুলি উল্লেখ কৰিছিল।

‘লুচু’ নামৰ এজন লোক লুচাই সকলৰ পূৰ্বপুৰুষ  
আছিল বুলি প্ৰবাদ আছে। লুচাই পুতেক আছিল  
ছজন। এই ছজনৰ পৰা ছটা ফৈদ হৈছিল। সেই  
কেইটা হল চাইলো, কাংসে, ঠাংহোৱা, পালিয়ান,  
বিজুং আৰু বহুমা। এই ছটা ফৈদৰ পৰা আৰু ভাঙনে  
ফৈদৰ সৃষ্টি হৈছিল। লুচাইবোৰে ব্ৰহ্মদেশৰ পৰা আহি  
ওঁঠম শতিকাত লুচাই পাহাৰত সোমাইছিল বুলি বহুতে  
অনুমান কৰে। ওঁলোকে লুচাই পাহাৰৰ উত্তৰ আৰু  
মধ্য অঞ্চলত আধিপত্য বিস্তাৰ কৰিছিল। মিজোৰামৰ  
দক্ষিণ অঞ্চলত বাস কৰা এটা পৰাজনী জাতি হল  
কান্থখবোৰ। ওঁলোকে নিৰুকে মাৰা বুলি চিনাকি  
দিয়ে। ওঁলোকে কেইবাটাও ফৈদত বিভক্ত। টুচাট্টা,  
হাতঠাই, জেইটুয়া, চাবেট আৰু লাই ভাই লাংৰবোৰন  
ফৈদ। মিজোৰামৰ দক্ষিণ-পূব অঞ্চলৰ অধিবাসী সকল  
ফৈদ লৈ বা পাৰি জনজাতি। সংখ্যাত তাকৰ হলেও  
হলৈ ওঁলোককো অনুৰূপ। এইবোৰ ভিতৰত  
ঠানটুং, কাংসেট, লুংং আৰু জাহাউ উল্লেখযোগ্য।  
মিজোৰামৰ উত্তৰ-পূব চুকত আন নামে এটি পাহাৰী  
শৰণ লুচাই অৰ্থ হল পাহাৰী লোনা বাস কৰা পাহাৰ।  
আনফালে মিজো বিস্তোৰীহীত স্বাধীন ‘মিজোৰাম’  
জনি কোলে। যি কেইটা শব্দৰে মিজোৰাম শব্দটো বৰ্ণিত  
হৈছে সেই আটাইকেইটাই লুচাই শব্দ; গতিকে এই  
নতুন নামটোৱে জনজাতীয় স্বীকাৰীবোৰৰ মনত  
বেপাৰাত কৰাটো স্বাভাৱিক। বাইজৰ মনোভাৱ  
বুঢ়ি কেন্দ্ৰীয়া চৰকাৰে এই জিলাখনক কেন্দ্ৰীয় শাসিত  
অঞ্চলৰ শাৰীলৈ তুলি নিয়াৰ লগে লগে মিজোৰাম  
নামটো বাইজলৈ উপহাৰ দিলে আৰু লগে লগে কেন্দ্ৰীয়  
সংকাৰৰ প্ৰশংসাত মনোনিৱেশ স্থগিত হৈ উঠিল।  
মিজোৰামৰ অবিবাসীসকলৰ ভিতৰত লুচাই,  
লাংৰ, লৈ বা পাৰি এই তিনিটাই প্ৰধান পৰ্বতীয়া  
জনজাতি। ওঁলোকৰ উপৰিও চাক্কা আৰু নীয়া  
নামেৰে দুটা জনজাতিয়ে মিজোৰামত বাস কৰে।

বোবে পদ্মতা বুলি ভাবে। এওঁলোকৰ আৰ্হিক অৱস্থাও বৰ শোচনীয়। বীৰাংনামৰ আন এটা জনজাতিৰে মিজোৰামৰ পশ্চিম অঞ্চলত বাস কৰে। এওঁলোকক অখৰী বুলি কৰা পাৰি। এওঁলোকে ত্ৰিপুরাৰ ফালৰ পৰা আহিছিল বুলি অনুমান হয়।

মিজো বুৰঞ্জীৰ পৰিসৰ কম; কিন্তু ঘটনাবল্লল। জনজাতিবোৰৰ কোনো কেতিয়া এই অঞ্চলত প্ৰবেশ কৰিছিল জনা নাযায়। কিন্তু পুৰণি কালতো এই অঞ্চলৰ মাহুৰৰ বসতি আছিল বুলি পণ্ডিতসকলে অনুমান কৰে। কাছাৰৰ বজা আৰু ত্ৰিপুরাৰ বজা এই অঞ্চলৰ সীমান্তবৰ্তী আছিল যদিও তেওঁলোকে এই অঞ্চল অধিকাৰ কৰা নাছিল। মিজোপাহাৰত বাস কৰা বিভিন্ন উপজাতিবোৰৰ মাজত প্ৰায়ে যুঁজ-বাগৰ লামি আছিল। পৰাকৃত জনজাতিবোৰে মণিপুৰ, ব্ৰহ্মদেশ নাইবা কাছাৰত আশ্ৰয় লৈছিলগৈ। সেইফালৰ পৰা এওঁলোক কাছাৰ, মণিপুৰ বা ব্ৰহ্মদেশৰ প্ৰজা আছিল যদিও দৰাচলতে এইবোৰে নামমাগহে বস্ত্ৰতা স্বীকাৰ

কৰিছিল। মিজোপাহাৰৰ ভিতৰত অঞ্চলবোৰত ইংৰাজ শাসন সুপ্ৰতিষ্ঠিত হোৱাৰ আগলৈকে ফৈদবোৰে নিজৰ ভিতৰতে অধিবাস মুক্তবাগৰ চলাইছিল। পাহাৰী জনজাতিবোৰৰ কোনো বজা নাছিল; একো একোজন পৰাজনী লোকে ফৈদৰ নেতৃত্ব গ্ৰহণ কৰিছিল। তেওঁক 'লালা' বা জননাথক বুলি কোৱা হৈছিল। 'লাল' শব্দবীটো বংশগত আছিল যদিও সময়বিশেষে আন লোককো 'লাল' হিচাপে মানি লোৱা হৈছিল। মিজো বুৰঞ্জীত এই সমাজব্যৱস্থাৰ ভূমিকা মন কৰিবলগীয়া; কাৰণ ভাৰতবৰ্ষৰ অজ্ঞাত ঠাইৰ দৰে মিজো বুৰঞ্জী কোনো ব্যক্তিবিশেষৰ কাহিনী নহয়; ই জনতাৰ বুৰঞ্জী। সেয়ে বুৰঞ্জীৰ অলপ অক্ষিপিত কাহিনীৰ কোনো ধৰাবন্ধা নথিক বা নাস্তিকা পোবা নেযায়। ফৈদবোৰৰ মুক্তবাগবোৰত নেতৃত্ব দিয়া 'লাল'বোৰে নিজৰ ইচ্ছাস্বৰ্গও সমাজখনৰ সামূহিক কলাপক সদায় গুণবত স্থান দিব লাগিছিল।

( ক্ৰমশঃ )

## গিবীশ বৰুৱা—নানুহজন

লক্ষ্মীনাথ দাস

নাই, শ্ৰীগিবীশচন্দ্ৰ বৰুৱা আৰু নাই। ঢুকাল। মোৰ বন্ধু, সকলৰ পৰা বন্ধু, তেওঁৰ লেগেণ্টীয়া খোজ দেখি খুশীয়া বিনত যেমালিতে 'গিবীশ' বুলি মাতিছিল। অসমোহ্য মুঠেই নাই—; 'কি' বুলি উত্তৰ দিছিল।

বসন্ত তেওঁ বহুত ব্যৱসায় হাত কৰিছিল। সেইবোৰত তেওঁৰ নিয়ম-নীতি আছিল অসমিৰ ধৰণৰ। ধৰাপত্তৰ দালালি, ট্ৰিকাধাৰি আদি নানা কাম নিজৰ পছন্দিত কৰিছিল। কামৰ 'এণ্টমেট'ৰ বেলিকা কিতাপ চাইহে 'টেঙাৰ' (নিবিধ্য) দিহে, আন ট্ৰিকাধাৰে 'একজিকিউটভ ইন্টিনিয়াৰ' চাইহে দিহে। তেওঁ ট্ৰিকা নাগাৰ, আন পাত, আৰু টকা ঘটে। এবাৰ অসম চৰকাৰ 'ভাই' উল্লি—অসমত 'মিউজিয়াম' কৰিব লাগে কৰ 'টেঙাৰ কল'। আমাৰ গিবীশে পুৰি-পীজি চাই নিমান পাৰে কম নিৰন্ত 'টেঙাৰ' দিহে। আন ট্ৰিকাধাৰসকল পুট্ৰি-শিলিহা বোটালাত বৰ বস্ত থাকিল। 'মিউজিয়াম বিক্তি' হেনে বোঁ-বৰালিলে তেৰাবসকলে বঠক মন নেমেলিলে; 'মিউজিয়াম' অসমৰ প্ৰথম

কৰা হ'ল। খৰছ হ'ল যথেষ্ট; কিন্তু কাম কৰা মাহু হলে আছিল সেই আগৰবোৰেই। কোৱা কথা নাই! আমাৰ মাহু কেইটাগৈ তেো মাহু! সিহঁতৰ হতুৱাই নতুন কাম হৈ হুট্ৰিৰ বেজি? কাম আৰম্ভ হ'ল। 'বি-ইনফৰ্ভ বিক্তি' উল্লিৰ ধৰিলে—টকাৰ পোতা বৰ ধৰিলে—অসমত নতুন, সকলোৱে চাইহীক!

ক'বাসত কেণা থাকিলে—এণ্টমেটৰ জুলৰ নিমিত্তে কেণা থাকিলে—মোক দেখুৱায়। 'এইটো টিক কৰি দিম'—তেওঁ কয়। এণ্টমেটৰ জুলৰ কাৰণেই বৰুটো বেয়া হব নে?—হৰ যি হুপইছা খৰছ হব—কাম চলাম! মই কও দেখি স্কিটু! কিন্তু কাম হ'ল। 'মিউজিয়াম' হ'ল। ই আছিল গুৱাহাটীৰ প্ৰথম ঐশ্বৰকণে থিয় হৈ আছে। কিন্তু জমা-খৰছ? খৰছ যথা ইচ্ছা—আৰু জমাৰ ঘৰত প্ৰায় বিয়োগ কুৰি হাজাৰ টকা—কোনো কথা নাই; যুঁজত হাব-জিত আছে—বিহোপাথিৰি পৈতৃক ঘৰ-মাটি বেচি গুৰ কৰি লোৱা যাব। এয়া হৈছে তেওঁৰ ব্যৱসায়ী জীৱনৰ মনুমা।

অ' কৰিলে পাহৰিছো। সেই সময়তে আৰ্কা কাঁচুৰাম চৌগুৰী বি. এচ. ছি. বুলি এজনৰ, হাবিগলীয়া অগৰুপছৰ মাজৰ ক'লা সাৰ কাঠ আনি বজকৰা অগৰুচন্দনৰ তেল কৰাৰ বাবে মূৰত পোক লোমাইছিল। মই কঠ—সাৰ কাঠৰপৰা অগৰু তেল নোলায়—তাৰ কাৰণে কাৰণে তেনেই নতুন ধৰণৰ জাল-জুকি 'ডিছাইন'

অঙ্গকোষী দুনাহে ওলাব, বজাৰত বিক্ৰী কৰিব পৰা পন্থীয়া শ্লেষ নোহায়।—কিন্তু মই কলে কি হয়? ইফালে যে অঁকাৰ মৈত উঠিল। কোনো মতে নানায়ে। হাততো এটি ছুটা কড়ি নাই। খৰ পাই গিৰীশ পোলাক—ইটকা মোনাটো লৈ, সেই টিকা কবিলে অন্য টকা।—চলাওঁ পৰাওঁ। তেল ওলাইহে লাগিব।

মই নিৰুপায় হৈ য়ম কৰিলোঁ, 'ডিভিডেন্ড' ক'ৰিলোঁ। তুকাৰ কাঠ বিধি বিধি গুৰা কৰিবলৈ কলৰ জাত তৈয়াৰ কৰিলোঁ। ইয়া বজাৰত চলাওঁ দুনা গুচাই—অঁকাৰ শ্লেষ কৰি দিব লাগে। পাবোনে? দুনা হৈছে—Oxidized condensation product—অঁকাৰ জৈৱ—ইয়াৰ ওপোটা ফালে বাসায়নিক প্ৰক্ৰিয়া নহয়। এই খৰছো গিৰীশ বৰুৱাৰ 'মিউজিয়াম' খৰচৰ হিচাপতে বহুত দিনলৈ আছিল। বহুত দিনৰ পিছত চৌধুৰীৰ অৱস্থা স্বচ্ছল হোৱাত ৰূপ পৰিশোধ কৰিলে। সি যি নহওক, আমাৰ মাহুজজনক ৰাইজে একেবেলি অৰ্ধাৰ্ণ চিনি পাইছে হবলা।

এই গ'ল এক অধ্যা। দ্বিতীয় অধ্যাত তেওঁ এজন কবি আৰু লিখক! আলোচনামূলক সভাসমিতিৰ গম পালে তেওঁ তাত নোহেৰে থাকি কলেও ভাগ ল'বলৈ বেদি পাইছিল। জীৱনৰ শেষ দিনলৈকে তেওঁ গুৱাহাটী আলোচনা ক্লাবৰ লগত জড়িত আছিল। প্ৰেক্ষিত পঢ়িছিল তাত। আগৰ পৰাই এটা কথা আছিল। তেওঁৰ কবিতা মই পাচ কৰি দিব লাগে। মোৰ জানো সাধা আছে? যিমান পঢ়ো পাঠো গঢ়ো চাটোঁ। কৰিছাৰোহো একেবাৰে ultra modern বা আন্ত-আধুনিক কবিতাৰ ধৰে। মই পঢ়ি ক'ৰিবলৈ খৰো। তেওঁ শ্বেত মোৰ উৎপাতত কবি হোৱাৰ আশা এৰি দিলে। ক'ৰবাত ঢুক-কোৰে (তেওঁ 'জন্মভূমি'ত বকা কালভাণ্ডাত) তেওঁৰ কবিতা প্ৰকাশ হৈছিল খবিতও কৰ নোৱাৰোঁ। কিন্তু আজি দুখ লাগে যে এনে সদলভাৰীয়া কীৰ্ত্তীক মই তেওঁৰ পদ্য লৈ ইমান অত্যাচাৰ

কৰিছিলো! এতিয়াহে জানো, আজি কিজানি এই প্ৰাণচিনীল কাব্যৰ যুগত তেওঁৰ পদ্যও ক'ৰবাত কিয়া প্ৰকাৰে জিনিকি উঠিলহেঁতেন।

তাৰ পাচত 'ষ্টেটিক্টিক্‌স্', 'ইক'ন'মিক্‌স্। কৰপৰামে সমলবোৰ পায় সোঁসায়েহে জানো। তেওঁ অতি সমৰ্থক বৃষ্টিই দিয়ে, কেনেকৈ আমাৰ নিত্য বাহৰণ সামগ্ৰী চিনি, দালি, টিনপাত, বিলাতী-মাটি আদি বজাৰে উৎপন্ন হোৱা ঠাইৰ পৰা পোনে পোনে নাহি কলিকতাই সি তাত কিছুদিন শুদাৰৰ ভাৰা বহন কৰি আমাৰ অসমলৈ শুভাগম কৰে। ইয়াৰপৰা বৰ বিশেষ অৰুবিধা একো নাই, কেৱল বজাৰেহে চফৰ সুৰাৰ বাবে প্ৰায় পাঁচল মাইল মানৰ বেছি ৰেলভাৰা ভৰি, কলিকতাৰ শুভাগত অবস্থান কৰাৰ নিমিত্তে দখলাভা ভৰি, আৰু কলিকতাত বহুত দিন পৰি থাকি অসমলৈ নতুন বা 'তাংকা' নামত চালান হওঁলৈ সুবিধা পায়। অসমীয়া ভাইসকলে অহুহে 'অমানবগনে এই অতিবিকৃত বৰচয়নি বৈ থাকে। কিন্তু গিৰীশে নসহে। তেওঁ অসমীয়া, ইংৰাজী আদি বাতৰি কাকতত যতে পায় এইবোৰ লিখি আমাৰ পঢ়ুইতললৰ গৱৰণাত কঢ়াই পোলায়। আজি বুঠেই ভাল নাপাই। কঠ—হেৰা, তেমাৰ এইবোৰ বকলা কোনে নিৰবহে? তেওঁ কহ—'অলবং জনিব লাগিব। এম. এল. এ. বিলাক এনেহে আছে নেকি? মই কঠ—'এবা হয়, পিছে তেখেত সকলৰ সময় কত? তেখেত পুৰুষসকলে এইবোৰ চিন্তা কৰিবলৈ অৱসৰ পায় জানো?' তেওঁ কিত্ত নহে। আকোঁ তৰু কবে—চিন্তা নকৰিলে এৰিম নেকি? বাধা কৰিম। ম'ৰাৰ আগলৈকে এইবোৰ বন্ধকিৰে গ'ল, দেখি। তেওঁৰ কথা সকলো অস্বস্ত। এই অস্বস্ততাতে সৰায় চিন্তাশীল মনোভূক্তিতোৰে ধৰা পিয়। তেওঁ আছিলে জানো যে নিচয় কিবা এটা সমাধা লৈ আহিছে। নিজৰ সমাধা নহয়, ৰাইজৰ। আদি বা আলিগট, নিজ বা কেলৱে জেটি, তাৰ পিছদিনা গা এখন জৰুৰী ৰাজ'মেন্টিক আবেশনৰ কথা। এই

বিষয়ে আমাৰ ৰাজপুৰুষকলৰ বহুত প্ৰায়ে গম পায়। শ্ৰীহৰেশ্বৰ শৰ্মা, মুখামত্ৰী চলিহা প্ৰকৃতিও তেওঁৰ আক্ৰমণৰ পৰা সাৰিব পৰা নাছিল। কেতিয়াবাহে বৰুৱা ভাতমাছৰ কথা।

এদিনৰ কথা। ঠাঠত তেওঁ কৰবাৰ পৰা দুৰ্নকতুৰ হ'বে উপস্থিত! হাতত এলোপা কিবা টোকা লিখা হৈছে কাৰুত আৰু নামা আলোচনী আৰু ৰবৰ কাঁচৰ পুঁজি আছে। তেনে এলোপা মোৰ কাইলত এতিয়াও পুঁজি আছে। কলে—'মদ্যনা, (মোক তেওঁ আৰু অজ্ঞাত অনেক মদ্যনা বুলি মাতে) দেখিছা কাও! নাহৰকটীয়াত তেল ওলাব, আমাৰ ৰুপুৰুষ মালবাই সেই আলকাভাৰাৰ পেথীয়া তেল শ'শ মাইল, হাটীৰ পোহে জীখাৰাৰ লোহাৰ পাইপৰ ভিতৰেৰে যেনে টেলি হেৰুকি বান্ধনি থোলা বোহাৰ কানোৰা এখনঠাইলৈ যি তাত শোৱন কৰি পেটল, কেবাচিন আদি উদ্যায়ই শ্লেষ উজাৰ কৰাত লাগি যাব বৃষ্টিহে। কিয় ৰসমত তেলশোণানাগাৰ কৰি পাতল পেটল, কেবাচিন বহুত সৰু পাইপৰ মাছেদি অতি কম শক্তিশালী আদি পাৰ্থক্য সাহায়েৰে গোটেই ভাবতক বিলাৰ পৰা নাযাব নেকি? এনেহে চাউল, দালি আনিবলৈ ৰেলত বোলে হৈ নাই। এয়া চোৱা ইটীৰ নেজনেল বেক মিছনৰ ৰিপ'ৰ্ট—'ত'ত ভাৰতৰ যান-বাহনৰ বিষয়ে আলোচনা কৰি তাৰ অৱস্থাৰ যোৰ আশঙ্কা প্ৰকাশ কৰিছে। (Report on the transport system in India by the International Bank Mission who expressed deep concern at the existing transport condition in India.) এতিয়া তাত আকোঁ 'ৰিকা'ইনেৰিৰ মানাৰকম তেলৰ বোজা জাদি দিয়া। (তেওঁ কৰবাৰ পৰা উপাৰোক্ত 'আমি কানেও নৈদেখা হুস্তা ৰমিছনৰ ৰিপোৰ্টটো সাক্ষী ৰূপে লৈ আহিছিল।) আমাৰ একমাজ উপায় হৈছে থাকুৰা তেল পুৰণ ওচৰতে শোৱন কৰি শোথিত তেল সৰু পাইল আৰু 'শাপ' শক্তিৰে ভাৰতক বিলাৰা; জানা?—মই কলো;

ইয়াত বাহিৰে অজ্ঞ উপায় নাই। 'তথাপি' বুলি মই কিবা কব খোজাত—মইনো কি কব বৃষ্টিহে তাইলৈ অপেশা নকৰি তেওঁ পুন: কলে—'কি, তুমি পাহৰিলা নেকি যে এই যুদ্ধত আমাৰ চকুৰ আগপেইছেই কেৱল ৩ ইঞ্চি পাইপেৰেই বোহেৰ বন্দৰৰ পৰা বৰ্মীল পেটল সৰবৰাহ কৰিছিল। আৰু নানাৰা নেকি আমেৰিকাত ৰেলকোম্পানীৰ নিচিনা লোকৰ তেল সৰবৰাহ কৰা উপায় কোম্পানীৰ আছে। যোৱা যুদ্ধত দেখোন গ্ৰেট ব্ৰিটেনৰ পৰা মাদাৰ তলেদি পাইপ বহুটাই আৰু আৰু নবৰে ছুইভেনে আদি লৈকো তেল সৰবৰাহ কৰিছিল। এই আন্তৰিক্যাক বাজে কথা। মন কৰিলেই চন কৰিব পাৰিব। 'আই, আমি বজাৰ তালৈ যাওঁ। তাতেই এখন মেমোৰেণ্ডাম জৰুৰলানলৈ লিখা যাকক। (বৰুৱা মানে 'নতুন অসমীয়া' সম্পাদক শ্ৰীহৰেশ্বৰ বৰুৱা)। মই কলোঁ—'কোনো আমাৰ কথা জনিব, আমি কিহৰ কি? কিহেই বা জানো? আদ্যোপোৰীৰ জাহাজৰ খবৰ! দেশত জৰুৰলানক মেমোৰেণ্ডাম দিয়া কৰাৰ উদ্দেশ্যেই নাই পোলান?' তেওঁ কিত্ত নহে। ৰাইজৰ কালপৰলৈ নিদিলে তেওঁ নিজেই অকলে। কি কৰা য়া? এনে ক্ষেত্ৰত য'ত সমগ্ৰ ভাৰতৰ ভবিষ্যৎ আৰ্ণ আৰু মঙ্গল নিৰ্ভৰ কৰিছে তাত তো কেৱল 'আমাৰ ছুষ্টিয়া অসম—আমাৰ পিনেও চাব লাগে—ইত্যাদি 'we the benighted people of Assam' ধৰণৰ অজীজৰ আবেদন পঢ়েৰে দালি নিসিঁজিব। আমি কিব লাগিব প্ৰত্যক প্ৰমাণ (Hard facts) বিশেষত: এই বিশেষজ্ঞ (Expert) বোলা নৈতাসকলৰ বিকল্পে যুক্তি। দৰা-চলতে বিশেষজ্ঞসকল বিশেষ অজ্ঞ; তেওঁলোকে যেনো নাজানিলেও চল (Experts needs not know anything) কিন্তু আমিহেই বা কি জানো? তথাপি গিৰীশে গোটাটা সমলবে এখন আবেদন পত্ৰ লিখা গ'ল। শ্ৰীহৰেশ্বৰ বৰুৱাই গিৰীশৰ আৱদাৰত থাকিব লোখিব তাকে আধাৰন কাকুটিট্ট এখন presentable



অর্থ্যৎ জেটিব পৰা মেমোৰেণ্ডাম তৈয়াৰ কৰি দিলাে।

আমি জানো যে গৰ্বনমেণ্টে সকলো কথাতে বিশেষজ্ঞ সকলৰ উপবেশ মতেহে চলে। সেই সূত্ৰিখা লৈছেই তেজা বিশেষজ্ঞসকলেও নিজৰ আৰু স্বার্থস্বয়ী মহাজনসকলৰ সূত্ৰিখা মতে মত দিয়ে। দৰ্কাৰ হলে কোনো বাহুহতা অসুষ্ঠান, নিজৰ বা বহুৰ বাৰীৰ পাৰ্শ্বফলে বা গাৰ্ভতে হোৱা উচিত বুলি মত দিবলৈ দ্বিধাবোধ নকৰিলেও আশ্চৰ্য্য নহওঁ। সেই দেখি 'মেমোৰেণ্ডামত' গিৰীশৰ কথা মতে টানি এইদৰে দুটা কথা সিখা গ'ল।

১. Let the experts tell you how to set the refinery and not where to set the same. অর্থ্যৎ 'ক'ত বিকাইনাৰি হব লাগে আপুনি সেইটো আপোনাৰ বিশেষজ্ঞ পণ্ডিত সকলক কওক আৰু সেই ঠাইত কেনেদৰে পান্ধিৰ লাগে সেইটোহে কেবল তেজাসকলে টিক কৰি দিয়ক। কাৰণ বিশেষজ্ঞসকলৰ প্ৰধান কৰ্ত্তব্যই হৈছে সমস্যা সমাধান দিয়া।

দ্বিতীয়তে হৈছে (২) Pipe delivery (of oil) to the centres of distribution is the only way out for relieving congestion in traffic. অর্থ্যৎ ভাৰতৰ একমাত্ৰ পৰিবহনৰ গুণপত্ৰ নতুন বোজা নিদিবৰ ঘাই উপায় হৈছে গোটেই ভাৰতৰ যানবাহনৰ গুণপত্ৰ হোৱা খিনি শিলজাত তেল সম্পন্ন পাইপৰ জৰীয়েত সৰবৰাহ কৰা।

আমি খবৰ পালোঁ, হৰহৰদলাল অসমলৈ আহিব অঙ্গন চৰকাৰৰ মত ল'বলৈ। কিন্তু ইকালে আমাৰ বাহুজৰ ফালপৰা অঙ্গনত বা বহুজৰ জনোৱাৰ চেষ্টাৰ উম্বৰায়েই নাই। হৰহৰদলাল অহাৰ দুদিনমান আগতে এদিন তেতিয়াৰ মুখ্যমন্ত্ৰী শ্ৰীবিষ্ণুনাথ মেধি ভাটৰীয়াই শ্ৰীহৰেন বৰুৱাক লগ পাই কলে যে যদি বৰুৱাইতে ইচ্ছা কৰে তেন্তে তেওঁ হৰহৰদলালৰ লগত তেওঁলোকৰ এখন বাহুহতা সামন্তত লগ লগাই দিব পাৰে। শ্ৰীবৰুৱাই উত্তৰাধাৰে

কৰাটো গ্ৰহণ কৰিলে। কিন্তু 'মেমোৰেণ্ডাম' ক'ত! বৈজ্ঞানিক প্ৰথাপাত্ৰিত বা যোগাৰ ইয়াম ক'ত সময় ক্ৰিতবত ক'ৰণবা হব? অ' আমাৰ গিৰীশ বৰুৱাৰ লিখা কাগজখন আছে নহয়। আৰু দেখা যায় তাত আমি বুজা তথ্যপাত্ৰিত যথেষ্ট পৰিমাণে আছে। যদিও গণতান্ত্ৰিক ধৰণৰ নহয়, তাকেই কাটি-ফুটি বৰুৱাই এখন সৰু 'মেমোৰেণ্ডাম' কৰি উলিয়ালে। এই মেমোৰেণ্ডামৰ সংস্কাৰকসকল টিক হে—শ্ৰীহৰেন শৰ্মা বৰুৱা, শ্ৰীমদৌশধৰ ভট্টাচাৰ্য, শ্ৰীবীৰব্ৰজনাথ নবীশ, হৰহৰদলাল গোখাৰী আৰু শ্ৰীহৰেন বৰুৱা।

যশাসময়ত পণ্ডিতজীৰ লগত দেখা হ'ল। মেমোৰেণ্ডামো দিয়া হ'ল। আমি ভাবিছিলোঁ যে 'পৰ পাঠে বিয়া' হ'ব। কিন্তু বৰ আমানন্দৰ কথা যে পণ্ডিতজীয়ে 'মেমোৰেণ্ডাম' গ্ৰহণ কৰিয়ে নিবিলে—তাৰ প্ৰতি দৃষ্টিয়ে পুখাৰুপুখা আন্দোলন কৰি উত্তৰো দিলে। লগতে প্ৰমাণ হ'ল যে তেওঁ এজন কূটনীতিজ্ঞ (diplomat) হব পাৰে কিন্তু তেওঁ এজন মাত্ৰহে। শেহত সিদ্ধান্ত দিলে যে 'টেকনিকেল চাইড'ৰ পৰা বিশেষ বাজা নাৰখিকৈ অঙ্গনত এটা তেল শোধনাগাৰ হবই। আৰু এটা কথা। এই 'মেমোৰেণ্ডামখনক' ব্ৰহ্মপুত্ৰৰ গুণপত্ৰ দলং দিয়াৰ প্ৰয়োজনতাৰ কথাও বিশেষভাৱে উল্লেখ কৰা আছিল আৰু সেই বিষয়ে তৰ্কও হৈছিল। এইদৰে কলেও আমি আচৰিত নহওঁ যে এই দলংখন দ্বিভুক্ত পৰিণত হোৱাত এই 'মেমোৰেণ্ডাম'খনেও যথেষ্ট অধিহলা যোগাইছিল। কাৰণ আমি খবৰ পালোঁ যে দ্বিতীয় পৰ্য্যয়েই এই দলংখনৰ 'এট্ৰিমেণ্ট' কৰিবলৈ পণ্ডিতজীয়ে আদেশ দিছিল।

পাছৰ ইতিহাস জনাজাত। আকৌ বিশেষজ্ঞ সভা (Expert Committee) বহিল—সমিধান হ'ল—অঙ্গনত তেল শোধনাগাৰ কৰিবলৈ হলে ভাৰত গৰ্বনমেণ্টে টোকোনা হ'ব। অঙ্গনত গণ-আন্দোলন হ'ল—অঙ্গন চৰকাৰেও কাৰ্গিভাৰ ত্যাগ কৰিবলৈ ওলাল। দ্বিতীয় তেতিয়া আকৌ পূৰ্ণবিচাৰ সমাজ বহিল। অঙ্গন

চৰকাৰৰ ফালপৰা যুক্তিয়ে প্ৰমাণ কৰি দিয়া হ'ল যে শিলংগঞ্জ সকলৰ হিচাপে অৰ্থাত্ অঙ্গনত তেল শোধনাগাৰ হলে বেছি খৰচ হ'ব বেলা কৰা চুৰা; যেনে, তেল পৰিবহন উন্নয়নৰ খৰচটোও তেল শোধনাগাৰৰ খৰচত চমুাই যি অঙ্গনত তেল শোধনাগাৰ হলে বিত্তই খৰচ হ'ব যিহে দেখুৱাটো চুৰা নহয় যদি কি? এনেদৰে দেখুওৱা হৈছিল যেনে বেলেখনো তেল শোধনাগাৰৰ অংশহে। শেহত সিদ্ধান্ত হ'ল যে বাকনিত এটা ডাব তেল শোধনাগাৰ পতা হবই, কিন্তু অঙ্গনকো পুঠো ক'ৰি এটা জেপত নিৰণবা (pocket size) শোধনাগাৰ দিয়া হ'ব!

'বিকাইনাৰি'ৰ পাচত আকৌ একে অধ্যাৰ আহিল। এইৰূপে 'কম্পী কোম্পানী' (Rupee Company); অর্থ্যৎ আমাৰ লুখৰ বাট্টে 'আসাম অইল কোম্পানী'ৰ সৈতে ভাৰত গৰ্বনমেণ্টে এখন নতুন কোম্পানী বুলিব আৰু এই কোম্পানীয়ে তেল পুঠত ওলাবো তেল ভাৰতৰ তেল শোধনাগাৰবোৰক বিক্ৰী কৰিব। তাত 'আসাম অইল কোম্পানী'ৰ শতকৰা ৭৫ ভাগ অংশ (share) থাকিব আৰু ভাৰত গৰ্বনমেণ্টে কেৱল ২৫ ভাগ থাকিব বুলি 'আসাম অইল কোম্পানী'য়ে দাবী কৰিলে। আমাৰ মন্ত্ৰী ভাটৰীয়া মালবাই কৈ মেলি ভাৰত গৰ্বনমেণ্টেৰ নামে ২৫ ভাগৰ পৰা ৩০ ভাগলৈ অংশদাৰী বুলি মাৰ্গদেয়কত বৰ ডাঙৰ জয় হ'ল বুলি বক্তৃত্য দিলে আৰু তাত হাত চাৰণি পালে।

আমাৰ গিৰীশে তেতিয়াই তথ্যপাত্ৰি লৈছিল। 'ই কি কথা? গোটেই মিন্ডোল ইটত (ইয়াৰ, ইৰাক, চাউদি আৰবিয়া আদিত) সকলো বৰুৱাৰ অইল কোম্পানীয়ে উল্ঘাট টকা নিবিচাৰকৈহে ৭০% অংশৰ (হেৰাভত) তাৰ গৰ্বনমেণ্টে বিলাকৰ বন্দৰজ কৰি তেল উলিয়াইছে, অৰ্থাৎ আমাৰ চৰকাৰে কেহল তিনি ভাগৰ এক অংশ ছেয়াৰ পাব—তাকো পুৰা ছেয়াৰ'ৰ টকা শিৰোশৰ কৰিহে! লেখ 'মেমোৰেণ্ডাম'।

'মেমোৰেণ্ডাম' লিখা হ'ল। শ্ৰীহৰেন বৰুৱাই

'মেমোৰেণ্ডাম'খন টাই-টাই শোমাই-পছাই দিলে। এই নতুন 'মেমোৰেণ্ডাম'খনে অঙ্গনৰ আৰু ভাৰতৰ লেখত লললিখা ডাঙৰ মাত্ৰহ যেনে, মুখ্যমন্ত্ৰী চলিহা, মন্ত্ৰী জিগাটী, দেৱেশ্বৰ শৰ্মা, এম পি হেমবৰুৱা, ভাৰতৰ প্ৰধানমন্ত্ৰী নেহৰু আদি সকললৈ পঠোৱা হ'ল। কিন্তু দেখাত একো ফল নহ'ল। শ্ৰীহৰেন বৰুৱাই কেৱলই মন্ত্ৰীসভাত কৰাটো উত্থাপন কৰিছিল, কিন্তু মালবা চাৰেৰে বুলি উত্তৰত কোম্পানীৰ মতে থাকিব লাগি হ'ল। সম্প্ৰতিহে 'আসাম অইল কোম্পানী'ৰ দুই অংশ আৰু ভাৰত গৰ্বনমেণ্টেৰ কেৱল এক অংশ 'ছেয়াৰ' কম্পী কোম্পানীৰ ভাৰত ব'ল। কিন্তু নিহিতৰ নীতি আচৰিত। 'মেটেৰ' বুলি ইটালিৰ তেলৰ বজা ভাৰত আকাশত ইতিমধ্যে উৰিহ'ল। গোকৰ্ণী এওঁৰ মূল্যতে আসাম অইল কোম্পানী আৰু আন আন সম্ৰিষ্ট শতকৰা অংশাৰ পৰা নামি আহিব লগীয়া হ'ল। এতিয়া এই কম্পী কোম্পানীৰ ভাৰত গৰ্বনমেণ্টে ৫০ ভাগ ছেয়াৰ শোৱা হ'ল, যদিও ছেয়াৰৰ মূল্য পুৰাই দিব লাগিব।

জীৱনৰ মুজত গিৰীশৰ যথেষ্ট সাফল্য আছে বুলি কব মোৰাৰি, কিন্তু এই তথ্য বিচাৰা স্বভাৱতেনে পৰা হলে তেওঁক সংসাৰৰ হাজাৰ বিপদ বিমিনিহেও দিছল'ৰ মোৰাৰিছিল। তেওঁ কোৱা ভাৰাৰে 'অজ জ্ঞান্য যজ্ঞত'ৰ হোৱাৰ সিদ্ধান্ত তেওঁ কিবা 'ষ্টেটিক'টিক'ক' বা শব্দবাচ্যে অসমলৈ আহি তৰ্ক যুক্ত হ'বাত তথ্য বা গোপাল আতাই ক'কি কৰিলে সেইবোৰ নামা ধৰণৰ মগজু খৰম কৰা স'জুলি লৈছেই বস্তু আছিল। তেওঁ জীৱনৰ শেষ দিনলৈকেও জীৱনৰ অমিয়া—ভাববাজত বিচৰণ কৰিছিল। জীৱনৰ হাজাৰ আহকালেও তেওঁক সেই ভাববাজৰ পৰা আঁতৰাই আনিব পৰা নাছিল। মৰাৰ দুদিনমান আগতে তেওঁ ৪০ টকা বঁচা-কল ভাণ্ডি 'বিভাছ' ডাইজেট' প্ৰকাশ কৰা এখন বহুলীয়া কুপোলে গ্ৰন্থ আহৰণ কৰিছিল, আৰু মোক বিক্ৰী দিবৰ দৰে মহা আকোটেৰে দেখুৱাইছিল! বেজাৰৰ কথা এই যে তেওঁ তাক পঢ়িবলৈ আৰু তেওঁৰ মতে তাৰপৰা তথ্য

চৈনিক আশ্রয় কবিবর্গে আহঁবি নাপালে। তার আগেয়ে জীয়াই থকার সার্থকতাত তেওঁ যথেষ্ট সাফল্য দেখুৱাই তেওঁৰ ওপৰত মহাকালাৰ ডাক পৰিল। আগষ্ট মাহৰ গ'ল। তেওঁৰ আত্মাই চিৰ শান্তি লাভ কৰক এৱে ৩০ তাৰিখে, মাজ কেইঘণ্টামান জগৎজ্বৰ ৰোগত জুগি তেওঁ এই নম্বৰ দেহ পৰিত্যাগ কৰিলে। মাহুই হৈ

• টোকা—কেশব কান্তবৰুৱাৰ প্ৰতিষ্ঠিত পুৰণি 'জগতী' কাকতৰ অজ্ঞতম প্ৰাক্তন সম্পাদক এখন নীৰৱ সাহিত্য-সেৱী আৰু প্ৰকৃত অসমপ্ৰেমী লোক আছিল। লক্ষ্মীনাথ দাস ডাঙৰীয়া তেওঁৰ নলে-গলে লগা বন্ধু আছিল। দুয়োজনৰে চিন্তাধাৰা প্ৰায় একে আছিল। বহু বছৰ পূৰ্বে বৰুৱা স্বৰ্গী হোৱাৰ পিছতে দাসপেয়ে মনত দাকৰ শোক পাই বন্ধুৰ বিষয়ে এই প্ৰবন্ধটো লিখি এখন সংকলন গ্ৰন্থলৈ পঠাইছিল। তাকে ভালুকৰ গাঁতৰ পৰা উদ্ধাৰ কৰি আনি 'শত্ৰিকা'ৰ সম্পাদকক সমৰ্পণ কৰা হৈছে প্ৰকাশৰ বাবে। এই প্ৰবন্ধ কেৱল এখন নীৰৱ দেশ-প্ৰেমকৰ জীৱন আলোচনাই নহয়, লিখক লক্ষ্মীনাথ দাসৰ পূৰ্বৰ কাৰ্য বৈশিষ্ট্যও ইয়াত দেখা পোৱা যাব।

—শ্ৰীঅতুল হাজৰিকা



## বৰ্ডছ্ৱৰ্থৰ দৃষ্টিভঙ্গীত কবি আৰু কবিতা

শ্ৰীপদ্ম বাম শাউৰ

বৰ্ডছ্ৱৰ্থ প্ৰধানতঃ কবিহে, সমালোচক নহয়। বাধা হৈহে তেওঁ কবি আৰু কবিতাৰ বিষয়ে নিজৰ দৃষ্টিভঙ্গী লাভি ধৰিব লগাত পৰিছিল। ইয়াৰ প্ৰধান কাৰণ—কলেবীজৰে সৈতে ১৯০৮ চনত "পৰীক্ষামূলক" ভাৱে প্ৰকাশ কৰা "লিৰিকেল বেলাডছ্" নামৰ কবিতাবোৰো যে কবিতাহে, তাকে প্ৰত্যয় নিতৰাৰ কাৰণেই কবিতা নো কি, ইয়াৰ বিষয়বস্তু, বচন-ৰীতি আদিৰ বিষয়ে লিখাৰ উপৰিও কবিৰ বিষয়েও এখন দীঘলীয়া পাতনি (Preface) লিখিব লগীয়া হৈছিল। এইখন পাতনি হলেও সাহিত্যিক দৃষ্টিকোণৰ পৰা অতি মূল্যবান। এই পাতনিখনেই ইংৰাজী সাহিত্যত এটি নতুন যুগৰ ঘটনা কৰিলে, কবিতাত এক নতুন দৃষ্টি-ভঙ্গী আনি

দিলে, কবি আৰু কবিতাৰ এক সংজ্ঞাও দিলে। ইয়ে কবি আৰু কবিতাৰ ক্ষেত্ৰত একবকম পথ-প্ৰদৰ্শক অঙ্গণ হৈ পৰিল।

১৯০৮ চনত যেতিয়া "লীৰিকেল বেলাডছ্" প্ৰথম প্ৰকাশ কৰা হয়, সেই সময়খনৰ পাতনিত বৰ্ডছ্ৱৰ্থে এই কবিতাবোৰ যে গভীৰমুগ্ধতাৰ পৰা সম্পূৰ্ণ পৃথক, স্পষ্টভাৱে কৈছে। তেওঁ লিখিছে যে তীব্ৰ অমুহূৰ্তিত মাহুছৰ মুখৰপৰা যি ভাষা ওলায়, সেই ভাষাকে সালসলনি কৰি ছন্দবদ্ধভাৱে পৰীক্ষামূলক হিচাপে এই কবিতাবোৰ প্ৰকাশ কৰা হৈছে যাতো তীব্ৰ অমুহূৰ্তিত পোৱা আনন্দকণ এই কবিতাবোৰত স্তম্ভ হ'ব; কবিহে ইয়াৰ বাবেই মূলতঃ চেষ্টা কৰিব লাগে।<sup>১</sup> তেওঁ আৰু

(১) It was Published, as an experiment, which, I hoped, might be of some use to ascertain, how far, by fitting to metrical arrangement a selection of language of men in a State of vivid sensation, that sort of pleasure and that quantity of pleasure may be imparted, which Poet may rationally endeavour to impart. (Preface)

লিখিছে—যি সকল অত্যাধুনিক লেখকৰ বমকজমক অসাব খণ্ডাবাক্যত অভ্যস্ত, তেওঁলোকে এই কবিতাবোৰ পঢ়ি উঠি বিমোহত পৰিব আৰু কোনেইকৈ এইবোৰ কবিতা হব পাৰে তাকে ভাবিব।<sup>১</sup> এনে ধৰণৰ লিখনৰ পৰাই সহজতে বুজিব পাৰি যে “লীৰিকেল বোয়ালছৈ” সেই সময়ৰ সাহিত্য জগতত এক আলোড়নৰ সৃষ্টি কৰিছিল। এই আলোড়ন আছিল এক নতুনধৰণ। এই নতুনত্ব আছিল কবিতাৰ বিষয়বস্তু, প্ৰকাশ-স্বত্বতা। আমি চিৰদিন লগ পোৱা, দেখি থকা সাধাৰণ মাহুৰৰ ছীতনৰ ঘটনাবলী আৰু পৰিস্থিতিকো লৈ যে কবিতা লিখিব পাৰি, সদায় জনি থকা চৰাই-চিৰিকতিৰ মাজে যে কবিতাত স্থান পাব পাৰে, নদী-পৰ্বত, গছ-গছনি আদিকো যে কবিতাই সামৰি লব পাৰে—হাতকো বুজাব মুজিছিল বৰ্ছছইং তেওঁৰ কবিতাবোৰৰ যোগেদি। বৰ্ছছইংৰ আগতে চেষ্টাৰ্ট্‌ন, কলিন্‌চ, গ্ৰে, বাৰ্ণছ, কাওপন আদিয়েও এনে চেষ্টা চলাইছিল যদিও, বৰ্ছছইংৰ সম্পূৰ্ণৰূপে কাব্যজগতত এটি নতুন ধাৰা আনি দিলে আৰু ইয়ে ইংৰাজী সাহিত্যত ‘ৰোমাণ্টিক যুগ’ নামে অভিহিত হ’ল।

একো একোজন মহান ব্যক্তিৰ কাৰণেই কি সাহিত্য জগতত কি বাস্তবিক জগতত, নাইবা যি কোনো সংস্কাৰমূলক কামত এক বিঘাট পৰিবৰ্তনে দেখা দিয়ে। এনে ব্যক্তি সদায় নামা গুটী সমালোচনা আনকি বিপদৰো সন্মুখীন হব লগা হয়। আটাইবোৰ সমালোচনা, আটাইবোৰ বিপদক অতিক্ৰম কৰি তেওঁলোকে নিজৰ দৃষ্টিভঙ্গী প্ৰতিষ্ঠা কৰিব পাৰে। কাৰণেই তেওঁলোক নহান। বৰ্ছছইংৰ ইয়াৰ বাবে কবিতাজ্ঞান নহয়। বৰ্ছছইংৰ

(২) They who were accustomed to the gaudiness and inane phraseology of many modern writers, if they persist in reading this book to its conclusion, will, no doubt, frequently have to struggle with feelings of strangeness and awkwardness; they will look round for Poetry, and will be indeed to inquire by what species of courtesy these attempts can be permitted to assume that title. (Preface)

(৩) Poetry is the spontaneous overflow of powerful feelings; it takes its origin from emotion recollected in tranquillity. (Preface)

সেই সময়ত ইংৰাজী সাহিত্যক সমন কৰি বখা ‘নিউ সাহিছিজ্‌ম্‌’ৰ ওৰ পোলাই আনন্ত্ৰ কৰালে বোমাণ্টিক্‌জম্‌। ‘লীৰিকেল বোয়ালছৈ’ৰ পাতনিখনেই ইংৰাজী সাহিত্যত সাহিছিজম্‌ৰ ওৰ পোলাই বোমাণ্টিক্‌জম্‌ প্ৰতিষ্ঠা কৰাক লাইখুচী হৈ পৰিল। এই পাতনিখনত আলোচনা কৰা মতেহে কবি আৰু কবিতাৰ বিষয়ে আলোচনা কৰা হ’ল। ইয়াত আমাৰ নিজা মত অনসো নাই। প্ৰবন্ধ দীঘলীয়া হোৱাৰ ভয়ত আৰু পঢ়ুওঁৰে আননি পাব বুলি ভাবি আমি মাথোন মূল মূল কথাখিনিয়ে ইয়াত দাঙি ধৰিম।

বৰ্ছছইংৰ মতে কবিতা হৈছে তীব্ৰ অমূৰ্ত্তিৰ স্বতঃস্ফূৰ্ত্ত বিকাশ। অমূৰ্ত্তি জীৱজগতেই আছে। সেইবুলি সকলোৱে কবিতা লিখিব নোৱাৰে। যিজনৰ একাধিক ইন্দ্ৰিয়মূৰ্ত্তি আছে, অন্তৰত এই অমূৰ্ত্তি গভীৰ হয় আৰু বহু সময়লৈকে এই অমূৰ্ত্তিয়ে অভিত্ত কৰি তোলে, তেনেজনেহে কবিতা লিখিব পাৰে। শ্ৰুতিৰ অৱস্থাত বোম্বিত মনৰ উদ্বেগৰ পৰাই কবিতাৰ সৃষ্টি।<sup>২</sup> এনেধৰণে কবিতাৰ সৃষ্টি হ’লে চাবিটা প্ৰকাৰৰ আৱশ্যক—ৰোমন্থ (Recollection), চিন্তা বা ধ্যান (Contemplation), সেই চিন্তাৰ পুনঃ পুনঃ উদ্বৰ (Recrudescence) আৰু তাৰ পাছতে বচনা (Composition)। যি কোনো বস্তু দেখাৰ লগে লগে যি অমূৰ্ত্তি জন্মে সেই অমূৰ্ত্তিয়ে কবিৰ মনত এনে ধৰণে গভীৰ ঢাপ পেলায় যে সি কিছুদিনলৈ স্থায়ী হয়। সিয়ে চিন্তাৰ বস্তু হৈ পৰে, বাবে বাবে মনৰ দৃষ্টিপটত ভাঙি উঠে। এনে অধমনীয়া অমূৰ্ত্তিৰ পৰাৰে উৎকৃষ্ট কবিতাৰ সৃষ্টি হয়।

কবিতা সম্পৰ্কে বৰ্ছছইংৰে দাঙি ধৰা সংজ্ঞাৰ পৰা আমি দুটা কথা শোনপটীয়াভাবে পাওঁ—প্ৰথম, কবিতা তীব্ৰ অমূৰ্ত্তিৰ অৱশ্যক বিকাশ; দ্বিতীয়, কবিতাৰ মূল হ’ল শ্ৰুতিৰ অৱস্থাত বোম্বিত মনৰ উদ্বেগতা। বৰ্ছছইংৰ এই দৃষ্টিভঙ্গী আমি তেওঁৰ ‘মুঠি’ কবিতা-বোহাত (Lucy Poems), ‘মেথিউ’ (Matthew), ‘দা ডোফ্‌ডিচল্’ (The Daffodils), ‘দা চলীটীৰী বীণা’ৰ (The Solitary Reaper), ‘অ’ড অন্‌ ইন্টিমে-মেশ্বন অৰ্‌ ইম্মৰ্টেলিটি’ (Ode on Intimation of Immortality)ৰ কিছু অংশত, কেইটিমান ছন্দেত, ‘দা প্ৰিলিউদ’ (The Prelude), ‘দা একছাৰ্‌চন’ (The Excursion) আদি অনেক কবিতাত।

কবিও এজন মাহুৰহে। তেওঁ আন মাহুৰহে সৈতে কথা পাতে তেওঁৰ কবিতাৰ যোগেদি।<sup>৩</sup> আন মাহুৰতকৈ তেওঁৰ বৈশিষ্ট্য মন কবিৰ লগীয়া হ’ল—তেওঁ (কবি) অধিক সজীৱ অমূৰ্ত্তিৰ দ্বাৰা গুঠি, অধিক উজ্জ্বল আৰু কোমল, মনৰ প্ৰকৃতিৰ বিষয়ে অধিক অভিজ্ঞ, অধিক বুজিবলৈ, অধিক অনুৰাগী আৰু অতীপ্ণ, নিজৰ আত্মশক্তি অধিক আনন্দিত, বিশ্ব-জগতত চিৰাচৰিত মানব জাতিৰ অতীশা আৰু অনুৰাগৰ প্ৰতি অধিক চিন্তাশীল আৰু মেছিয়াই। এইবোৰ নেদেখে তেতিয়াই ইয়াৰ সৃষ্টিৰ বাবে ইচ্ছক-স্বভাৱ। কবিতা মানব-প্ৰকৃতিৰ প্ৰতিবিম্ব।<sup>৪</sup> কবিয়ে কবিতা লিখে মাহুৰৰ মনত আনন্দ প্ৰধানৰ বাবেহে। কবিয়ে এই আনন্দ দিয়ে মাহুৰ হিচাপেহে; কোনো ওফালতৰ দ্বাৰা নহয়, কোনো চিৎকংসাৰ দ্বাৰা নহয়, কোনো জ্যোতিৰ্গতিৰ দ্বাৰা নহয়, নাইবা কোনো পৰ্শনৰ দ্বাৰা নহয়; কেৱল মাহুৰৰ স্বভাৱ, মাহুৰৰ প্ৰকৃতিৰ এক প্ৰকৃতিত দাঙি ধৰা হৈ। এই আনন্দ প্ৰধানৰ বাবে কবিয়ে বহুদিন কবিৰ লগা হয়; প্ৰথম, চাৰিওফালে

বিয়পি থকা পৰ্শাসমূহে মাহুৰৰ গুণত কেনেধৰণৰ জিকা-প্ৰতিক্ৰমাৰ দ্বাৰা মাহুৰৰ অন্তৰত কষ্ট আৰু আনন্দৰ জটিলতা সৃষ্টি কৰিছে—সেই দৃষ্টিকোণৰ পৰা মাহুৰৰ বিষয়ে বিবেচনা কৰিব। দ্বিতীয়, কবিয়ে মাহুৰৰ বিষয়ে বিবেচনা কৰোঁতে মাহুৰৰ প্ৰকৃতি আৰু সাধাৰণ জীৱন-যাপনৰ কথাও চাব লাগিব। এই বিষয়ে সমাক জ্ঞান লাভ কৰিবলৈ হলে কবিয়ে বিচাৰ কৰিব লাগিব মাহুৰৰ জন্মজিভ জন্ম লাভ কৰা স্বভাৱ ফালৰ পৰা কি ক্ষেত্ৰত অপৰাধী, কিমান সহজাত প্ৰাক্‌মূৰ্ত্তি সম্পন্ন, আৰু জীৱনত কেনে ধৰণৰ সিদ্ধান্ত গ্ৰহণ কৰিব পাৰিছে। তৃতীয়, কবিয়ে মাহুৰৰ ভাব আৰু অমূৰ্ত্তিৰ কথাও বিবেচনা কৰি চাব লাগিব। মানব প্ৰকৃতিৰ ওপৰত মাহুৰে কেনে কবিতো আনন্দ দিয়ে আৰু এনে চিত্ৰাঙ্কিত কবিতাই আনকো আনন্দ দিয়ে।

কবিয়ে যেনেকৈ সমাক জ্ঞান লাভৰ দ্বাৰা কবিতা লিখি আনন্দ পায়, বৈজ্ঞানিকেও তেনেকৈ কোনো বিষয়ত সমাক জ্ঞান লাভৰ দ্বাৰা আনন্দ পায়। তথাপি যুগোৰে মাজত প্ৰভেদ আছে। কবিৰ জ্ঞান সমগ্ৰ মানৱজাতিৰ জ্ঞানৰ ভাণ্ডাৰ ৰূপ। ইয়ে মানৱ সমাক জ্ঞানৰ অন্তৰ্ভুক্ত কথা, স্বভাৱৰ কথা আৰু উত্তৰাধিকাৰী শব্দৰ কথা সোঁৱৰাই দিয়ে। ফলক কবিৰ জ্ঞান মানৱ-জাতিৰ পথ প্ৰশ্নক ৰূপ হৈ পৰে। বৈজ্ঞানিকৰ জ্ঞান সম্পূৰ্ণ ব্যক্তিগত (personal and individual)। কবিয়ে যেনেকৈ স্বাভাৱিকতে এক তীব্ৰ গতিত জন-সাধাৰণৰ দৃষ্টি আকৰ্ষণ কৰিব পাৰে, বৈজ্ঞানিকে নোৱাৰে। বৈজ্ঞানিকৰ প্ৰভাৱ মূৰ্ছা গতিৰ। কবিয়ে গান আৰম্ভ কৰিলেই সমগ্ৰ মানৱজাতিয়ে সেই গান গাবলৈ আৰম্ভ কৰে। দিক্‌ভাঙ মানৱ জাতিৰ সৰ্ব্বত নতুনধৰ সজান এক প্ৰকৃতিত দাঙি ধৰা হৈ। এই আনন্দ প্ৰধান বস্তু আৰু আৱশ্যক সময়ৰ সঙ্গী। এইখিনিতে কবিৰ আনন্দ। সেয়েহে

(৪) He is a man speaking to men. (Preface)

(৫) Poetry is the image of man and nature. (Preface)

বর্ডছ'বৰ্ণে কবিতাক সকলো জানবে উৎস আৰু উৎকৃষ্টতৰ শক্তি, সকলো বিজ্ঞানৰে উদ্ভেজিত বিকাশ বুলি কৈছে।<sup>১</sup> শ্বেক্ছ'পীয়েৰে কোৱাৰ নিচিনাকৈ কবিয়েও অতীত আৰু ভৱিষ্যত দুয়োটাকে চায়। কবিৰ চিন্তনীয় বিষয় সকলোতে আছে। কবিৰ দৃষ্টিৰ পৰা এটি নগণ্য বহুও আঁহৰি মাৰ নোহোৱাৰে। শৰিৰসুখমান আৰু কল্পনাৰ সকলো বিষয়েৰে জান কবিয়ে আহৰণ কৰে আৰু তাকে কবিতাত প্ৰকাশ কৰে। কবিতাত কবিয়ে এনে ধৰণে সকলো প্ৰকাৰৰ জ্ঞান চিৰকালকে বিকাশ কৰাব পাৰে কাৰণেই বৰ্ডছ'বৰ্ণে কবিতাক সকলো জ্ঞানৰ এক অনাৰ্হি অনন্ত কালৰ প্ৰবাহ বুলি কৈছে। মাহুংৰ অন্তৰায় বা পৰমায়্যৰ নিচিনা কবিতাও অমৰ।<sup>২</sup> কবিয়ে কবিৰ কাৰণে কবিতা নিলিৰে, লিখে

(৩) Poetry is the breath and finer spirit of all knowledge ; it is the impassioned expression in the countenance of all science. (Preface)

(১) "man looks after and before"

(৪) Poetry is the first and last of all knowledge,.....it is as immortal as the heart of man. (Preface)

(৫) The end of poetry is to produce excitement in co-existence with overbalance of pleasure. (Preface)

সকলোৰে কাৰণে। মানবীয় উদ্ভেজনা শক্তিকে কবিৰ ভাৱনা, অমূহুতি। গতিকে কবিৰ ভাব-অমূহুতিৰ ভাষা আৰু মাহুংৰ ভাষাৰ পৰা পৃথক হব নোহোৱাৰে। মাহুংৰ সাধাৰণতে যি ভাষা ব্যৱহাৰ কৰে কবিয়েও সেই ভাষাকে ব্যৱহাৰ কৰিব আৱশ্যকীয় সালসলনি আৰু শোধনেৰে। কবিতাৰ চমকও শুষ্ক। কবিতাত হৃৎ-বহুতাৰ বাবে যে এক সুকীয়া ভাষা আছে, বৰ্ডছ'বৰ্ণে বিশ্বাস নকৰে। লানি লগাই লিখা গথৰ ভাষাও কবিতাৰ ভাষা হব পাৰে। কবিতাৰ অভিজ্ঞায় হৈছে আমনৰ আতিশয়াৰ সহ-অৱস্থানত উদ্ভেজনাৰ সৃষ্টি কৰা। গতিকে সৰ্বসাধাৰণে বুজা ভাষা আৰু চমক যদি কবিতা লিখা নহয়, তেনেহলে কবিতাৰ মৌলিক উদ্ভেজ সাধন নহব।

## অসম সাহিত্য সভাৰ সমবায় কেন্দ্ৰৰ প্ৰথম আলোচনা সভা

ভগবতীপ্ৰসাদ বৰুৱা ভৱন, গুৱাহাটী-১ : ২১২৭৩ আৰু ৩১২৭৩

শ্ৰীগিৰিধৰ শৰ্মা

সভাপতি, অসম সাহিত্য সভা

অসম সাহিত্য সভাই এই বছৰত লোৱা বাৰদফীয়া ষষ্ঠীয় অমূহুত্ৰমে (১) ৰাজ্যৰ বিভিন্ন জাতি আৰু সাং-প্ৰতিক অমূহুত্ৰনসমূহৰ আৰু (২) বিভিন্ন জনগোষ্ঠী সমূহৰ সমন্বয় সাধনৰ উদ্দেশ্যে সভাপতিৰ আৱহান ক্ৰমে যোৱা হুই আৰু তিনি ডিবেচৰ তাৰিখে ভৱাহাটীৰ জগদীশপ্ৰসাদ বৰুৱা ভৱনত এখন আলোচনা সভা বহিছিল। তাইলৈকে অসম সাংস্কৃতিক সভা, অসম শূদিৰ্ৰ'ৰাল সংঘ, অসম সঙ্গীত সন্মিলন, অসম নাট্য সন্মিলন, নবীন্দ পবিত্ৰ আদিৰ উপৰিও বড়ো, ৰাভা, কাৰ্বি, ডিমাচা, টিৱা (লালুং) মিচিং (মিৰি), বৰ্ধন, দেউৰী, সোনোৱাল, চাহমকচুৰ আৰু নেপালী গোষ্ঠীৰ হুই চাৰিজনক আৱহান কৰা হৈছিল। সভাত বিভিন্ন অমূহু-টান আৰু গোষ্ঠীৰ পৰা মুঠ ২৫ জন সদ্য উপস্থিত আছিল। তাৰ ভিতৰত তলত দিয়া সকলে আনো-চনাত অংশ গ্ৰহণ কৰিছিল। দুয়োদিনৰ সভাত অসম সাহিত্য সভাৰ সভাপতি শ্ৰীগিৰিধৰ শৰ্মাই সভাপতিত্ব কৰিছিল। প্ৰথম দিনত সভাপতিয়ে সভাৰ উদ্দেশ্য ব্যাখ্যা কৰাৰ পাছতে মদনীয়ে সাহিত্য সভাৰ নব-

নিৰ্ধাৰিত সভাপতি ডঃ মহেশ্বৰ নেওগে আলোচনা মুকলি কৰিছিল আৰু দ্বিতীয় দিনা অধ্যক্ষ ডঃ প্ৰমোদ চন্দ্ৰ ভট্টাচাৰ্যই মূৰ্য্য অতিথি-ৰূপে সভাত যোগদান কৰি আলোচনাত অংশ গ্ৰহণ কৰিছিল। উপস্থিত সদস্য সকলৰ জিতবত পৰা সৰ্বশ্ৰী বীৰেন দাস, মঙ্গলচণ্ডী ব্ৰহ্ম, ধনীৰাম ৰাণী, চন্দ্ৰ বাহাডুৰ ছেত্ৰী, নিকপমা হাগডেব, ডাঃ তাৰিণীমোহন বৰুৱা, বাৰ্জেন ৰাভা, ৰামেশ্বৰ দেউৰী, হৰনলাল ভৈৰৱ, শানেশ্বৰ বড়ো, সতীন গোখৰাম, সাৰ্থী তেৰণগি, ৰামেশ্বৰ বহুমতাৰী, ফণীন্দ নাথ ব্ৰহ্ম, বতি কান্ত তেৰণ আৰু বৰুণীকান্ত দেৱশৰ্মাই আলোচনাত অংশ গ্ৰহণ কৰে। সৰ্বশ্ৰী ভদ্ৰ বৰা, ৰামেশ্বৰ দেউৰী, শীলবাহাডুৰ ছেত্ৰী, কণেশ্ব নাৰ্কাৰী, মদন ব্ৰহ্ম আদিও সভাত উপস্থিত আছিল।

সভা মুকলি কৰি ডঃ নেওগে কয় যে ৰাজনৈতিক প্ৰেলোডনে আমাৰ মাজত নানা ৰেলিমেণ্ডিৰ সৃষ্টি কৰিছে, ফুল বুজাবুজিৰ কাৰণে আমাৰ প্ৰভেদৰ কথা উঠিছে। জনজাতৰ লোকসকলে নিজৰ জীৱনব্যৱ, নিজৰ সাংস্কৃতিক বিকাশৰ সুবিধা বিচাৰোঁ বাস্তৱিক। বড়ো,



কছাৰী আৰু অজ্ঞাত জনজাতিসকল যদি অসমীয়া নহয়, তেনেহলে ইয়াত কোনো অসমীয়া নহয়। গতিকেই আমাৰ মিলাতীভাৱ আঁত আৰম্ভক।

অধ্যাপক বীৰেন দাসে কয় যে এই আলোচনা সভা সম্বোধিত হৈছে। অসমৰ বৰ্তমান পৰিস্থিতি বিপদাপন্ন। আমাৰ সংহতি বিপদাপন্ন হৈছে। বড়োসকলৰ এটা অংশই নিজেকে অসমীয়া নহয় বুলি ভাবে—এয়া কোনো বাহ্যিক কাৰণ অথবা বাহিৰা শক্তিৰ প্ৰেৰণা। ভুল বুকাবুজি এবাৰৰ কাৰণে আমি কাম কৰিব লাগিব। কাৰণ অসমত বিমান বিভিন্ন সম্প্ৰদায় বা ভাষা-ভাষী লোক নাথাকক লাগে কিয়, মূলতঃ আমি অসমীয়া। ইয়াৰ কাৰণে অসম সাহিত্য সভাই এটা নতুন পৰিবেশৰ সৃষ্টি কৰিব লাগে। বিভিন্ন জনগোষ্ঠীৰ অস্থিষ্ঠান সমূহৰ লগত অসম সাহিত্য সভাই সমন্বয় সৃষ্টি কৰাৰ ব্যৱস্থা লব লাগে আৰু বিভিন্ন ভাষা-সাহিত্যৰ উন্নতিৰ কাৰণে সুবিধা দিব লাগে। এইধৰেই মহান অসমীয়া সংস্কৃতি গঢ়ি উঠিব। এয়া তাৰ প্ৰথম প্ৰয়োচনা। লগতে অধ্যাপক দাসে আৰু কেইটামান পৰামৰ্শ আগবঢ়ায়, যেনে, স্কুল, কলেজৰ আৰাস গৃহ একেলগে হব লাগে। জনজাতীয় মাতৃ কথা অ-জনজাতীয় সকলো শিক্ষাৰ ব্যৱস্থা লব লাগে। আমাৰ সংহতি বন্ধাৰ কাৰণে আমাৰ মাজত এটা কাৰ্যকৰণৰ গঠন কৰিব লাগে। জনজাতীয় লোকসকলৰ মাজৰ পৰা সাহিত্য সভাৰ বিষয়বসীয়া বাধিব লাগে।

মঙ্গলচণ্ডী ব্ৰহ্মই কয় যে বাহ্যিক সংহতি পৰিষ্কাৰ গঠন কৰা হৈছে যদিও সেই পৰিঘৰে সাহিত্যৰ কাৰণে বিশেষ অবিহণা যোগাৰ পৰা নাই। এই ক্ষেত্ৰত শঙ্কৰদেৱৰ আদৰ্শ আমাৰ স্মৰণীয়। সংহতিৰ কাৰণে সাহিত্য সভাৰ জৰিয়তে এটা বলিষ্ঠ সমিতি গঠন কৰি কামত আঙুঠাই দিব লাগে। সাহিত্যৰ কাৰণে কলা-বিজ্ঞানৰ স্থাপন কৰিব লাগে বুলিও তেওঁ পৰামৰ্শ আগবঢ়ায়।

শ্ৰীধীনবান বণ্ডী ভাৱবীয়াই কয় যে অসমৰ বাহিৰৰ

পৰা অহা বহুলোকে অসমত নিজকে অসমীয়া হিচাপে প্ৰতিষ্ঠা কৰিতে, অথচ আমাৰ বহুতে নিজেকে অসমীয়া নহয় বুলি কব খোজাটো অতি পৰিতাপৰ কথা। অসমক কেনেদৰে শক্তিশালী কৰিব পাৰি তাৰ কাৰণেহে প্ৰথম চিন্তা কৰিবৰ আৰম্ভক হৈছে। জনজাতিসকলৰ কৃষ্টি-সংস্কৃতিৰ ইতিহাস সমাকভাবে আহৰণ কৰি প্ৰকাশ কৰিব লাগে। জনজাতীয় অৰুজনজাতীয় লোকৰ সংমিশ্ৰণৰ সুসূহীয়া অস্থিষ্ঠান লাগে। অসম সাহিত্য সভাই এনে কাম হাতত লোৱাটো বৰ আনন্দৰ কথা হৈছে।

শ্ৰীচন্দ্ৰ বাহাদুৰ জেওঁৱৰ কয় যে সাহিত্য সভাই এই কাম আগতেই হাতত লব লাগিছিল, পদমৰ্যক হেতুে এই প্ৰয়োচনাৰ সফল হব বুলি আশা কৰিব পাৰি। অল্পহস্তসকলক মৰম-দেনেহেৰে আমি আপোন কৰি লব লাগিব। প্ৰেৰুজনকাৰী সকলক আমি মানিব লৈ অসমৰ উন্নয়নত তেওঁলোকক সচেতন কৰি তুলিব লাগিব। সম্ভৱীত হবলৈ গলে ডাক্তৰ ভাইসকলে সৰু ভাইসকলক মৰম কৰিব লাগিব। আৰু সৰু ভাই সকলেও ডাক্তৰ ভাইসকলক শ্ৰদ্ধা কৰিব লাগিব, মৰম কৰিব লাগিব। লগতে তেওঁ কেইটামান পৰামৰ্শও আগবঢ়ায়: (১) বিভিন্ন জাতি উপ-জাতিৰ মাজত এখন উপ-সমিতি স্থাপন, (২) বিভিন্ন ভাষীক সাহিত্য লব পৰা বিষয়ৰ গ্ৰহ প্ৰণয়ন, (৩) অসমীয়া সাহিত্যৰ উৎকৃষ্ট গ্ৰন্থ আৰু ভাষাটো অস্থগাৰ, (৪) শব্দৰ মিছনক শক্তিশালী অস্থিষ্ঠান কৰি শিক্ষা-সংস্কৃতিৰ প্ৰচাৰ কৰা, (৫) অসমীয়া ভাষাক আধুনিক ভাষা হিচাপে কেন্দ্ৰীয় ভাবে গ্ৰহণ কৰা, ইত্যাদি।

শ্ৰীমতী নিকমাৰা ৰাগজোৰে কয় যে অসম সাহিত্য সভাই এইটো খুব ভাল কাম হাতত লৈছে; কাৰণ এইধৰে আলোচনীৰ মাজেৰেহে মানুহৰ ভুল বুকা বুজি আঁতৰিব। বড়োসকল অসমৰ বাহিৰত থাকি নাইবা অসমীয়া ভাষা নিশ্চিক থাকিব নোৱাৰে। আমি সকলোকে সংহতিতকৈ অসমৰ শ্ৰীগঢ়ি লব আৰু আমাৰো মুখ শান্তি হব। বোমান গিণি লব খোজা বড়ো

সকলৰ ভুল হৈছে, বোমান গিণি ললে তেওঁ-লোকৰ শিক্ষা আৰু বেছি শিদ্ধপৰি যোগাৰহে সম্ভাৱনা আছে।

ডাঃ ভাৰ্ণীণী মোহন বৰুৱাই কয় যে সাংস্কৃতিক শিল্পত সমানে আগ বঢ়াৰ ব্যৱস্থা কৰিব লাগে। মৰহি যাব খোজা সৃষ্টিমূলক সমসামুহৰ উদ্ধাৰ একান্ত প্ৰয়োজনীয়। সংহতি বন্ধাৰ কাৰণে কাম কৰি বিভিন্ন জন গোষ্ঠীৰ ভাষা-সাহিত্য বিকাশৰ সুবিধা দিব লাগে। মঙ্গলচন্দ্ৰ সাহিত্য সভাৰ লগতে এখন এই বিধেয়ে অভিবৰ্তন পাবলৈ লাগে।

শ্ৰীহৰিকৃষ্ণদাস উপাধ্যয়ে সাহিত্য সভাৰ শাখা গাৰ্বে-কুচে স্থাপন কৰিব লাগে বুলি পৰামৰ্শ আগবঢ়ায়। সংহতিৰ কাৰণে এই শাখা সভাব্যৱহাৰ যোগেৰে সাংস্কৃতিক আদান-প্ৰদান আৰু ভাষাৰ আদান-প্ৰদান কৰিব লাগে। সেই অঞ্চলবোৰ সংগঠন কৰি লোকৰ মাজত কোনো ভুল বুকা বুজি হোৱাৰ সুবিধা দিব নালাগে।

শ্ৰীব্ৰজকান্ত জেওৰণে কয় যে বৰ্তমান সময়ৰ যি প্ৰচেষ্টা সাহিত্য সভাৰ কৰ্মকৰ্তৃসকলে লৈছে, সি ইতি-মধ্যে বহু ফলি হৈ গল। ভৈৰামৰ জনজাতি সকলে অসমীয়া কিতাপ-পত্ৰ পঢ়ি আহিছে। বৰ্তমান মিছনেৰী সকলৰ বাৰা পৰিকল্পিতভাৱে জনজাতি সকলক সাহিত্য দিয়াত ভৈৰামে-পৰ্যন্ত সকলোতে জনজাতিৰ লোক সকলে সুবিধা গৃহণ কৰিব পাৰে আৰু বাস্তৱিকতে মিছনেৰী সকলৰ প্ৰতি কৃতজ্ঞ হ'ল। আনফালে ভৈৰামৰ জনজাতি সকলে চৰকাৰৰ পৰা যি ধনৰ সাহিত্য দিব লাগিছিল তাৰপৰা বঞ্চিত হয় আৰু মিছনেৰী সকলৰ এই সুবিধা লোহাত বৰ্তমান আমাৰ এই অৱস্থা হয়। ভাষা প্ৰচাৰৰ বাবে আমাৰ মানুহ আগতে সচেতন নাছিল, ইয়াৰ কাৰণ অৰ্থনৈতিক অৱস্থা। বৰ্তমান আমি ভাষা প্ৰচাৰ কৰিবলৈ উঠি পৰি লাগিলো, কাৰণ আমাৰ পৰিবেশ ব্যৱস্থা বৰ্তাই উন্নত হোৱাত আমাৰ মাজলৈ সচেতনতা আহিছে। অসম সাহিত্য

সভাৰ আজিৰ প্ৰস্তুতিৰ লগত সামঞ্জস্য ৰাখি আগবাঢ়িলে আমাৰ মাজত সংহতি নিশ্চয় বন্ধা পৰিব। ভাষাৰ বাবে বহুল প্ৰচাৰ কৰিব পাৰি তাৰ বাবে অসম সাহিত্য সভাই বিশেষ চুমুকা গ্ৰহণ কৰিব লাগে। চৰকাৰে যি নীতি গ্ৰহণ কৰিছে সেই নীতি পৰিবৰ্তন কৰিব লাগে আৰু সাহিত্য সভাই চৰকাৰক আত্মনিয়মিত দিব লাগে। ভিতৰৰা অঞ্চলসমূহত স্কুল গঠিবলৈ চৰকাৰক সাহিত্য সভাই হেঁচা দিব লাগে।

অধ্যাপক শ্ৰীধৰেন্দৰ বড়োৱে কয়, অসমৰ সংহতি বন্ধা কথাটো বৰ জটিল। কাৰণ অসমত বিটো নাই পুখিৰীতো নাই। গতিকে এনে এটা জটিল কাম এখন আলোচনা-চৰ্চাত শেষ কৰিব নোৱাৰি। ইয়াক কৰিবলৈ হলে আমাৰ সময় লাগিব বা বিভিন্ন সম্প্ৰদায় বা গোষ্ঠীৰ মাজত আলোচনা কৰিহে কৰিব লাগিব। আমি যদি এক গোষ্ঠী হ'লোহেঁতেন তেন্তে সংহতি বন্ধাৰ কাৰণে চিন্তা নাছিল। নাইবা ইয়াৰ পকলো লোক এক ধৰ্মাৱলম্বী হলেও আমাৰ সংহতি বন্ধাত অহুৰিহা নহল হেঁতেন। মহাপুৰুষ শংকৰ দেৱৰ আদৰ্শত ধৰ্ম প্ৰচাৰৰ প্ৰচেষ্টা আমাৰ মাজত বৰ্তমান নাই। তৃতীয়তে, ভাষাৰ ফালৰ পৰাও এক ভাষা-ভাষীৰ মানুহ অসমত নাই। এই বিলাকৰ কাৰণে অসমৰ সংহতি বন্ধাটো এটা জটিল কাম হৈ পৰিছে।

বৰ্তমান আমাৰ মাজত নিস্বার্থতাৰে কাম কৰি যাবলৈ কোনো অস্থিষ্ঠান নাই। এতিয়া আমি তেনে অস্থিষ্ঠানৰ ওপৰত গুৰুত্ব দিলেহে সংহতিৰ কিছু সম্ভাৱনা সম্ভাৱন হ'ব পাৰে।

ভাৰতবৰ্ষত ভাষাৰ মাজেৰে সংহতি বন্ধা কৰাত অহুৰিহা হৈ পৰিল। মাধৱৰ ক্ষেত্ৰতো এই একে কথা।

সংহতি বন্ধাৰ বৰ্তমান উপায় হৈছে 'পিয়া আৰু গ্ৰহণ কৰা' নীতি। কিছুমান common factorsৰ যোগেদিহে আমি সংহতি বন্ধা কৰিব পাৰোঁ। বিশেষকৈ শিক্ষাৰ ব্যৱস্থাৰ যোগেদিহে আমি সংহতি বন্ধা কৰিব পাৰোঁ। বিভিন্ন

সম্ভাষণের ল'খা-তোষা'দী শিক্ষা অমৃতানবোবত পৰম্পৰ সাধিত্ৰিগুণ আহি পৰম্পৰৰ ভিতৰত জনাত্মনি হোৱাত সহায় কৰে আৰু তেনেদৰে শিক্ষামূঠানৰ গঢ়ি তোলাতহে আমি গুৰু দিব লাগে। কিন্তু চৰকাৰে বড়ো আৰু অসমীয়া চাৰু-ভাৰীয়া শিক্ষামূঠানবোৰ পৃথক কৰাৰ চেষ্টা কৰি সংহতি নষ্ট কৰিবলৈ বিচাৰে। সংহতিৰ ক্ষেত্ৰত মই চৰকাৰেই লোৰাৰোপ কৰিবলৈ। বড়ো আৰু অসমীয়া ভাষা পৰম্পৰে নিকিলে আমাৰ মাজত সংহতিৰ বীজ সিঁটা হয়।

শিক্ষাৰ যোগেণ, সমূহীয়া অমৃতানবোৰ যোগেদি আৰু সমূহীয়া শিক্ষাৰ মাধ্যমেৰে আমি সংহতি বন্ধা কৰিব পাৰিম। বিভিন্ন ভাষা-উপভাষালৈ অসমীয়া সাহিত্যৰ অনুবাদ হ'ব লাগে, বিভিন্ন জন গোষ্ঠীৰ শব্দ গ্ৰহণ কৰিব লাগে আৰু আমাৰ বৌদ্ধিক দ্বিভিত্তা দূৰ কৰিবলৈ চেষ্টা কৰিব লাগে বুলিও তেওঁ পৰামৰ্শ আগ বঢ়ায়।

অধ্যক্ষ শ্ৰীভনী ব্ৰহ্মই কয়, এই আলোচনা চক্ৰৰ উদ্দেশ্য আছিল মহে আৰু ই নিশ্চয় সফল হ'ব বুলি আমাৰ দৃঢ় মত। কাৰণ আজিৰ উপস্থিতিয়ে এই কথাৰ প্ৰমাণ কৰে।

অসমত বিভিন্ন ভাষা-ভাৰী সম্প্ৰদায়ৰ লোক থাকিলেও অসম এক। ইয়াত ভাষা-সংস্কৃতিৰ ঠাল-ঠেলি থাকিলেও ই মূলতঃ এক। ব্ৰহ্মপুত্ৰ মহানদী হ'ল অসম আৰু ইয়াৰ উপনদীসমূহ হ'ল অসমত থকা বিভিন্ন ভাষা-সংস্কৃতি। আমি এটা ভাষা-সংস্কৃতিৰেই বিভিন্ন ৰূপ। প্ৰশ্ন হৈছে, আমি আমাৰ সংহতি কেনেকৈ বন্ধা কৰিব পাৰোঁ? শিক্ষামূঠানৰ ছাৰাৰে আমি আমাৰ সংহতি বন্ধা কৰিব পাৰোঁ। বড়ো শিক্ষামূঠান বোকাৰ অসমীয়া শিক্ষামূঠানৰ লগত পৃথক কৰা চিন্তাই আমাৰ সকলো পত্ৰি লাগে। ইয়ে আমাৰ সংহতি বন্ধা কৰিব। ৰীত্ৰিয়ে, অসম সাহিত্য সভাৰ অধবেশন যোগে আমি বুৰঞ্জী আৰু সাংস্কৃতিক সন্ধানবোৰত

অসমৰ বিভিন্ন সংস্কৃতিৰ বিকাশৰ ক্ষেত্ৰত বিশেষ গুৰু দিব লাগে। জনজাতি লোকসকলৰ বুৰঞ্জী আৰু সংস্কৃতি সাহিত্য সভাই বিকাশ কৰাত গুৰু দিব লাগে।

এই সময়ৰ অকল অসম সাহিত্য সভাৰ দ্বাৰা সত্ত্ব কৰিব লাগে।

বৰ্তমান অসমলৈ প্ৰেছখনৰ বি পোঁত থাকি বহু নকৰিলে জনজাতিবোৰে অক্ষিৰ নেধাৰিক, মাইকা অসমীয়াৰো অক্ষিৰ নেধাৰিক। কাৰণ এই প্ৰেছখনকাৰী-লোকসকলৰ সাংস্কৃতিক তথা জাৰিক প্ৰেচাৰ পৰি আমাৰ নিজস্ব শেৰ হৈ বাব। অকল অসমীয়া নহয় আমি জনজাতি বোৰেও এই বিষয়ে সচেতন হ'ব লাগে।

শ্ৰীমতী সাৰী তেমনপিয়ে কয়—এই আলোচনা চক্ৰ অসম সাহিত্য সভাৰ পৰা আয়োজন কৰা হৈছে। অধ্যক্ষ কাৰ্যনিৰ্বাহকে এই চক্ৰৰ আলোচনাত গুৰু দি কাৰ্যক্ৰম কৰিব বুলি আমি আশা বাৰিহো। নতুবা অসম সাহিত্য সভাই এই বিষয়ে এটা বিশেষ স্থায়ী কমিটি গঠন কৰি আলোচনাবোৰৰ কাৰ্যক্ৰম কৰিব পাৰিব। ডিঙত কাৰ্যনিৰ্বাহকে দিয়া প্ৰতিশ্ৰুতি কাৰ্য-কৰী নকৰাত শ্ৰীমতী তেমনপিয়ে দুখ প্ৰকাশ কৰে।

শ্ৰীৰামেশ্বৰ বহুভাৰীয়ে কয়—জনজাতিসকলৰ বিকছে অভিযোগ ৰাতিৰ কাৰত সমূহে আমাৰ অজাৰ অভিযোগবোৰ বিকৃতভাৱে বাখ্যা দিয়া হৈছে। এইটো আমি ভাল পোৱা নাই। ই ভুল কথা। আকাশ বাণীৰ প্ৰচাৰতো জনজাতিৰ ওপৰত বিশেষ গুৰু দিয়া হোৱা নাই। চৰকাৰৰ প্ৰচাৰ বিভাগেও জনজাতীয় সংস্কৃতিৰ প্ৰচাৰ কৰা নাই। পাঠ্য পুথিত আমাৰ জীৱনী দিয়া নহয়। জনজাতীয় চৰিত্ৰ আমাৰ পাঠ্য পুথিত নাই। এইবোৰ হলেহে সংহতি হ'ব পাৰিব।

বাৰেন বাৰাইই কয়—জনজাতিৰ স্নীত-মাত সন্দ্ৰৰ কৰিবলৈ সাহিত্য সভাই হাৰিছ ল'ব লাগে। বৃষ্ট ধৰ্মৰ প্ৰচাৰৰ হ'বে আমাৰ ল'কাৰী ধৰ্মনেতা সকলে যাঁচ আমাৰ মাজত ধৰ্মৰ বাৰোণ সংস্কৃতিক জীপ দিব পাৰে,

বোস্ত এতিয়াও আমাৰ সংহতি বন্ধা হ'ব পাৰে। বড়ো, ভাঙা আদিৰ পুথিসমূহ অসমীয়ালৈ ভাঙনি কৰিব লাগে। সাহিত্য সভাৰ কাৰ্যনিৰ্বাহকৰ আয়ু কীৰ্ত্ত কৰিব লাগে। আৰু জনজাতীয়লোকক কাৰ্যনিৰ্বাহকৰ সত্ত্ব কৰিব লাগে আৰু অধ্যক্ষ অধিবেশনত জনজাতীয় লোকক অধ্যক্ষ কৰিব লাগে। আৰু সংহতিৰ ক্ষেত্ৰত এটি সমিতি গঠন কৰিব লাগে।

সভাত উপস্থিত থাকি কাৰ্য নিৰ্বাহকৰ সত্ত্বত শ্ৰীমতী গোস্বামীয়ে কয় যে বিভিন্ন জনজাতিৰ অমৃত্যুত বিলাকক সন্ধান প্ৰদৰ্শন কৰিব লাগে আৰু বৰ্ণ হিন্দুৰ আৰুজনজাতীয় লোকৰ মনত উচ্চাত্মিকা নাইবা নীচাত্মিকা ভাব বান্ধিব নালাগে আৰু স্তেইলোকৰ সাংস্কৃতিক জীৱনৰ সমলসমূহ উচ্চাৰৰ বাৱহা কৰিব লাগে আৰু পৰম্পৰা এই ধৰা বাৱহা হলেহে ই সফল হ'ব পাৰে। সাহিত্য সভাই এই সময়ৰ কেন্দ্ৰ পতাৰ উদ্দেশ্যও সেয়ে।

অধ্যাপক ৰমনীকান্ত শৰ্মাই কয় যে অসমৰ বিভাজনে আমাৰ সকলোৰে অপকাৰেই আনিব। সেই উপলব্ধি কৰি অসম সাহিত্য সভাই এনে আলোচনা চক্ৰৰ আয়োজন কৰি মহে কৰা কৰিছে। এনে আলোচনাৰ উদ্দেশ্য মাজে এখন সভাৰে সাধন নকৰে। গতিকে এনে আলোচনা এখনই পাতিব লাগে।

ডঃ প্ৰমোদচন্দ্ৰ ভট্টাচাৰ্যই কয় যে বৰ্তমান আমাৰ সমাজখন ৰাজনৈতিক প্ৰেচাৰৰ দ্বাৰা প্ৰেচাবান্ধিত, আৰু ইয়াৰ উল সৈছে বিভিন্ন জনগোষ্ঠী। বৰ্তমান এই বিভিন্ন জনগোষ্ঠীৰ মাজত সংহতি বন্ধা কৰিবলৈ হলে বিভিন্ন প্ৰতিনিধি সকলে হাতি ধৰা আঁচনি সমূহ কাৰ্যকৰী কৰিব লাগে। আমাৰ বিভিন্ন জনগোষ্ঠী সমূহৰ অভিবৰ্তন এখন পাতিব লাগে, আৰু এইখন পিচপৰা জনগোষ্ঠী সকলৰ মধ্যবৰ্তী স্থানত হ'ব লাগে বুলি প্ৰতিনিধি কেবা গৰাকী দিয়া পৰামৰ্শ লগত ময়ো একমত। আমাৰ চৰকাৰ, বিশ্ববিদ্যালয়, অসম সাহিত্য সভা, সাহিত্য সাংস্কৃতিক ৰাজ্যিক সংহতি পৰিষদ, মাধ্যমিক শিক্ষা পৰিষদ, কামৰূপ অহুসদন সমিতি

আদিৰ সহযোগত এই অভিবৰ্তন হ'ব লাগে। বাঙালী-মৈত্ৰিক, শিক্ষামূলক, মাধ্যম, ভাষা, সামাজিক, সাংস্কৃতিক ধৰ্ম-সম্প্ৰদায়, জন্ম-বিবাহ-মৰণ উৎসব-পৰবৰ, স্নীত-মাত, লোক-সংস্কৃতিমূলক আদি জনগণৰ সমাংগাৰ সমন্বয় আঁচনিৰ ভিত্তকৰা। প্ৰশ্নক্ৰমে তেওঁ অসমত মিছনেৰী-বঙলা প্ৰেচাৰ, বড়ো সাহিত্য সভা, ৰাংবি অধিবৰাৰ, পাঠাৰ ভৈয়ামৰ লোক উৎসৱ, নগা শাস্তি মিছন, অসমৰ পাঠ্য পুথি আদিৰ উল্লেখ কৰে। বৰ্তমান আঁচনি সম্পৰ্কে তলৰ পৰামৰ্শ আগ বঢ়ায়—

- ১) অভিবৰ্তন, আলোচনা সভা, চেমিনাৰ
- ২) শব্দ-অৱহাৰন, বিভিন্ন পাঠ্য, বৈশল্য, সমূহীয়া ছাৰ্জাবাস, জেচন প্ৰকৃতি
- ৩) ৰীত্ৰীয়া সাহিত্য পাঠ্য, সংস্কৃতি, সামাজিক বিকল উৎসৱ পৰব,
- ৪) সংস্কৃত শব্দৰ কম গ্ৰেয়োণ, থলুৱা শব্দৰ বেছি প্ৰয়োগ।

ছ্যেয়ানিত্তে উপস্থিত সন্তসকলে সমূহীয়া ৪১৩ ঘণ্টা ধৰি বহুসূত্ৰীয়া আলোচনা আৰু সেই অমৃতক্ৰমে পৰামৰ্শ আগ বঢ়োৱা বাবে সভাপতিয়ে সাহিত্য সভাৰ শুৰুৰুৰ পৰা আৰু ৰাজ্যিক হিচাপেও সকলোকে আন্তৰিক কৃতজ্ঞতা জনায়। এই আলোচনা সভা পৰীক্ষামূলক ভাৱে পাতি বিভিন্ন গোষ্ঠী আৰু অমৃতানবৰ পৰা কম সংখ্যক মাজে ৩০-৩৫ জনমান লোককহে আহ্বান কৰা হৈছিল। কিন্তু এই দুদিনৰ চিন্তামূলক আলোচনা আৰু পৰামৰ্শ দেখি আমাৰ অন্তৰলৈ বৃঢ় বিশ্বাস আৰিছে যে মাজে সময়ে এওঁদৰে আলোচনা সভা বিভিন্ন স্থানত পাতি লোকৰ মাজৰ পৰা ভুল বুজাবুজি আঁতৰাব পাৰিলে আৰু আমাৰ মাজলৈ সন্ত্ৰীতি আহিব—আনকি বি সকল ৰাজনৈতিক হিচাপে আমাৰ পৰা আঁতৰি গৈছে সেই অকণাল, মেয়ালয় আদি ঠাইৰ দোকাৰ মাজতো সাংস্কৃতিক আৰু সামাজিক সমন্বয় কৰিব পৰা হ'ব। অকল সভা-সমিতি পাতি থাকিলেই নহ'ব। বিভিন্ন স্থানত প্ৰচাৰ আৰু সাহিত্য চলাই ৰাখিব লাগিব।

ই দীর্ঘম্যনি কথা, পবিত্রনামৰ কথা, ভাণ্ডাৰ—সংবাদৰ কথা—জনগণৰ অন্তৰত জাতীয় চেতনভাৱৰ কথা।

এই দৃষ্টিভঙ্গিৰে সাহিত্য সভাই প্ৰচাৰ, সংগঠন আৰু সময় কেন্দ্ৰ স্থাপনৰ আঁচনি লৈছে। প্ৰচাৰ সংগঠনৰ কাৰণে বাঙালি আৰু অৰুণাচলৰ বিভিন্ন স্থানত যুৰি জনগণৰ লগত ঘনিষ্ঠ সম্বন্ধ স্থাপনৰ চেষ্টা কৰা হৈছে আৰু সময় কেন্দ্ৰৰ এই প্ৰথম বৈঠকত বাঙালি বৰাসমূহৰ বিভিন্ন ভাষিক আৰু সাংস্কৃতিক অহুঁঠান আৰু বিভিন্ন গোষ্ঠি লোকক আহ্বান কৰি এই আলোচনা সভা গঢ়া হৈছে। ইয়াৰ সফল হব বুলিয়ে আমাৰ দৃঢ় বিশ্বাস। সন্ধিৰ আঁচনিও কিছু কোৱা হৈছে—আৰু ইতিমধ্যে জাতিৰ ইতিহাসৰ প্ৰথম খণ্ডৰ (দ্বাদশ শতিকাৰ) লিখা কাম বিশেষজ্ঞ সকলে শেষ কৰিছে। বিভিন্ন জনগোষ্ঠীৰ পৰিচয়মূলক গ্ৰন্থৰ ভিতৰত বাঙালি জাতিৰ পৰিচয়, ডিমাচা জাতিৰ পৰিচয়, বড়ো জাতিৰ পৰিচয়, মিচিং জাতিৰ পৰিচয়, কাৰ্বি জাতিৰ পৰিচয় আৰু চাহ মজুতৰ পৰিচয়মূলক এলানি কিতাপৰ লিখা কাম প্ৰায় শেষ হৈছে। অসুবাদ সাহিত্যৰ ভিতৰতো ইংৰাজী, হিন্দী আৰু সংস্কৃতিৰ পৰা অসুবাদ কৰা ৩৪ খন কিতাপ শেষ হৈছে, অসমীয়াৰ পৰা হিন্দীভাষীক অসুবাদ কৰা হৈছে। দাৰ্শনিকৰ জীৱন আৰু তেওঁৰ দৰ্শন বিষয়ত এলানি কিতাপৰ ৩৪ খন প্ৰস্তুত হৈছে। আৰু আলোচনাৰ পৰিচয়মূলক এলানি সৰু সৰু কিতাপৰ ভিতৰতো ৩৪ খন সম্পূৰ্ণ হৈছে। আপোনালোকে গুনি আনন্দ পাব যে এই সকলৰ ছপা খৰচৰ কাৰণে একো একোখন কিতাপৰ

সম্পূৰ্ণ খৰচ লেখকৰ মাননি, কাগজ, ছপা সকলোকে ধৰি) হান কৰিবলৈও ইতিমধ্যে ৮১০ জন হাতী পোৱা হৈছে। ইয়াৰ ভিতৰত ৩৪টা খাখা সভাৰ যোগেৰে সেই সেই অঞ্চলৰ মানো আছে। হঠাতে কাগজৰ মৰ্য্যব হোৱাৰ কাৰণে অলপ বিলম্ব হৈছে যদিও আশা কৰেই অতি সোনকালে এই কিতাপখিনি ছপোৱাৰ ব্যৱস্থা কৰিব পৰা হব।

সভাপতিয়ে কয় যে বেছি কথা কৈ আপোনালোকক বিৰক্ত কৰিব খোজা নাই। মুঠতে সকলোপিনৰ পৰা সহায়-সহযোগ পোৱা দেখি আমাৰ মনলৈ এটি—আশাৰ বেতৰি আহিছে। হযোতা অধুৰ ভৱিষ্যত আমাৰ মাজৰ পৰা সমস্ত বিত্তিগ্ৰহ) আঁতৰি এই পুৰ-প্ৰান্তত এটি বলিষ্ঠ জাতি আৰু মহীয়সী সংস্কৃতিৰ সৃষ্টি নিশ্চয় হব, আমি আৰু অবহেলিত হৈ থাকিব নাসািব। আকৌ আপোনালোক সকলোটিকে আন্তৰিক ধৰণে আপন কৰিছো।

সময় কেন্দ্ৰৰ সদস্য অধ্যাপক প্ৰসন্ন ৰাম হাদে উপস্থিত সকলোলোকে শলাগৰ পৰাই আগ বঢ়োৱাৰ লগতে এটা সময় কেন্দ্ৰৰ আৱশ্যকতা, ই কেনেদৰে আমাৰ মাজলৈ সৌহাৰ্ণ্যৰ ভাৱ আনিব পাৰিব, সংস্কৃতি আনিব পাৰিব আৰু বাঙালিৰ মঙ্গল সাধন হব—আদি বিষয়েও হুঁহাৰ কোৱাৰ পিছতে আপোনচা সভাৰ সামৰি পৰে। বিভিন্ন জনগোষ্ঠীৰ পৰা অসম সাহিত্য সভাৰ সময় কেন্দ্ৰ বিভাগত ল'বলৈ এই আলোচনা সভাই ৭ জন সদস্যৰ নাম প্ৰস্তাব কৰে আৰু সম্মতি দিবলৈ কাৰ্গিলাহৰক অসুৰোধে জনায়।

## এবানোতিল। যৎ কিঞ্চিৎ

### লেখক শিবিৰ

যোৱা বৰদিনৰ বন্ধত অসম সাহিত্য সভাই এক উচ্চ যুগৰ সাহিত্যিক পৰিবেশৰ মাজত গুৱাহাটীত এক লেখক শিবিৰ অনুষ্ঠিত কৰি এটা ভাল কাম কৰিলে বুলি নিঃসন্দেহে কৰা পাৰি। এই লেখক শিবিৰ কুক্কলেশ্বৰ যুগৰ বংগ প্ৰেই মনোভাৱেৰে যুগায়ুগিক স্থাপন কৰা কৌৰব শিবিৰ বা পাণ্ডৱ শিবিৰ নহয়—ই আছিল বীনাশাদিৰ সৰ্বক পদৰ আলোচনা গবেষণাৰ শিবিৰ। ইয়াত সন্ধিৰ ভাগ ল'বলৈ অসম সাহিত্য সভাই মুকুটমান অৰুণাচল) ডেকা সাহিত্যিকক আমন্ত্ৰণ কৰি আনিছিল। তেওঁলোকে জনজাতীয় সাহিত্য-সংস্কৃতি, নতুন ধৰণৰ অসমীয়া কবিতা, উপন্যাস, চুটিগল্প, নাটক আৰু আলোচনা—সাহিত্য সম্পৰ্কে তেওঁলোকক যোগান বৰা প্ৰণালীৰ আৰম্ভত খুঁতনাতী মাৰি নিজৰ বক্তব্য আৰু বকায় সাহিত্যিক জীৱনৰ ইতিহাসও দাঙি ধৰিছিল। সময়ত সকলোও নিজস্ব দৰ্শক হৈ বহি নেখাৰুি তেওঁলোকক বিষয়টো সম্পৰ্কীয় নানা প্ৰশ্নবলেৰে বকাসৰকা কৰিছিল। এই আলোচনা-বিশ্লেষণৰ সকালন কৰিছিল ডঃ শ্ৰীমহেশ্বৰ নেওগ প্ৰেৰে নিজ পাণ্ডিত্য আৰু অসমীয়া সূহকৰে। এই শিবিৰৰ আলোচনা-বিশ্লেষণেৰেৰে বৃণুই পুৰি আকাৰত প্ৰকাশ কৰা হব বুলি জানি আমি আনন্দ পাইছোঁ, নহলে 'গলো' নাম, গ'ল বতাহত উৰিব' নিচিনা হ'ল'হেঁতল।

অধ্যাপক শ্ৰীঅনুলক্ষ্য হাজৰিকা

যোৱা মাজ' মাহত এই নিচিনা এখন অসুবাদ শিবিৰ প্ৰকাশন পৰিবেশৰ উদ্যোগত এই গুৱাহাটী নগৰতে অনুষ্ঠিত হৈছিল। তাৰ লগতে প্ৰকাশন পৰিবেশে 'মেচনেল বুক ষ্টাট'ৰ সহযোগত এখন আটকনুীয়া গ্ৰন্থ মেলাৰ আয়োজন কৰাৰ বাবে সেই উচ্চতৰ লোকসংগ্ৰহ হৈছিল বিপুল ভাবে। স্তাত দীঘলীয়াইক আলোচনা-বিশ্লেষণ কৰিবৰ উদ্দেশ্যে কেৱল সাহিত্যৰ অসুবাদৰ বিভাগটোহে সামৰি লোৱা হৈছিল। সাহিত্য সভাৰ লেখক শিবিৰত সাহিত্যৰ কেইবাটাও বিভাগ আলোচনাৰ বাবে জপটীয়াই লোৱাত আৰু প্ৰতিটো বিভাগৰ বাবে এটা মণেৰে দিন ধাৰ্যা কৰাৰ বাবে কিছু খৰখেচা কৰিব লগীয়া হ'ল। জনচেৰেক আমন্ত্ৰণ পাৰলগীয়া লিখকো বাদ পৰিল। মই ভাৰোঁ আগলৈ এনে শিবিৰত কুলুতে কলটো পকাবলৈ চেষ্টা নকৰি বিভিন্ন বিভাগৰ বাবে স্থান কৰি দি বিষয়টো খবতি মাৰি আলোচনা কৰিবলৈ প্ৰতিটো বিষয়ৰ বাবে কমেও ৩৪ দিন ল'ব লাগে। তেতিয়া হলে অধিক সফল আশা কৰিব পাৰি। সাহিত্য সভাৰ গুৰি বৰোঁতাসকলে এই কথাটোলৈ টং কৰি চায় যেন।

অসম সাহিত্য সভাৰ মূল বছৰেকীয়া অবিবেচনৰ সময়ত প্ৰকৃত পক্ষে সাহিত্যিকসকলৰ ভোটাভুটি নহয় বুলিয়েই কৰা পাৰি। যি সকল সাহিত্যিক প্ৰতিনিধি



হৈ তাঁরই বায় অৰ্দ্ধশত লক্ষা চৰাইৰ চকুটীয়া বঁকাৰ দৰে দেৱাসুন্দৰ পুৰি থাকে নতুন নিগাঁন, যোতা-যোতা আৰু শাস্ত্ৰিক মৌ-মেলৰ জকমকীয়া ফালটোৰ প্ৰতিহে। সেই সময়ত সাহিত্য গৌণ ভাবেহে থাকে। সেই কাৰণে জাৰ্মান কবি সাহিত্যিক অসম সাহিত্য সভাৰ পৰা স্বাভাৱিক আশেঙে আশেঙে থকা দেখা যায়। লেখক শিৱিৰত সেই সাহিত্যিকৰ লগতো যোগস্বত্ব স্থাপন কৰিব পাৰে।

এই শিৱিৰৰ আৰু এটা বিশেষত্ব দেখি আমি বিশেষ জাবে আনন্দিত হৈছোঁ—সেই বিশেষত্ব হৈছে অসমৰ বিভিন্ন জনজাতি-গোষ্ঠীৰ ভাষা সংস্কৃতিৰ নেতৃত্বানীয়া দোকতকৰণ সমাবেশ। এই সকলক আমি প্ৰায়েই বুৰৰ পৰাহে দেখা পাতি, তেওঁলোকৰ অন্তৰৰ কথা শুভাৰে আমাৰ কাণত নপৰে। সুন্দৰ বিষয় লেখক শিৱিৰৰ প্ৰথম দিনটোকে জনজাতীয় সকলৰ আলোচনাৰ বাবে আচুতীয়াইক বন্ধা হৈছিল। বৰো, বাজা, ডিমাচা, মিচিং আদি জন গোষ্ঠীৰ প্ৰতিজন নেতাই অন্তৰ বুলি কৈছিল যে তেওঁলোকে অসমৰ পৰা বিছিন্ন হৈ বুকীয়া বাজা নিবানে, বৃহত্তৰ অসমীয়া ভাষাৰ পৰাও ফালৰি কাটি আতৰি যাব নোহোৱাকৈ। বিবানে মাথোন নিছ নিছ ভাষা সংস্কৃতিৰ বিকাশ আৰু উন্নয়ন। এই সম্পৰ্কত তেওঁলোকে আশা কৰে অসম সাহিত্য সভা আৰু অসমৰ .....সংযোগিতা। তেওঁলোকৰ কথাত আমাৰ আপত্তিৰ বল নাই বৰং দৃঢ় সমৰ্থনহে আছে।

পৰিচালনৰ বিষয়, বাজনীতিৰ পাকচক্ৰত পৰি

## সাহিত্য সভালৈ গুটিদিয়েক পৰামৰ্শ

মঙ্গলপৈত ৰিত্তীয়বাৰ অসমীয়া হৰলগীয়া অসম সাহিত্য সভাৰ বছৰেকীয়া অধিবেশনৰ দিন পালেহিহেই। সেই কাৰণে এই খিনিতে দুআখাৰ বক্তবৰ কথা কওঁ—মানিলে ধান,মানিলা। নতুন কথা অস্ত্ৰে বিশেষ নাই। লেখক শিৱিৰৰ অস্থাপন উচিত পাঠকৰা সভাপতিৰ চমু জাৰণৰ অংশ বিশেষকে দোহাঁৰিছোঁ।

আমাৰ পৰম্পৰাৰ মাজত থকা সাতামপুৰুষীয়া সংস্কৰ এনাকীভাল আৰু সোশোক মৌলিক হৈ পৰিছে। জনজাতিসকল প্ৰকৃতপক্ষে বিৰাট অসমীয়া আভিভ কুছমটো। তেওঁলোকৰ প্ৰতিজনৰ দিৰে দিৰে কেৱলম অসম মাতৃৰে তেজৰ গৌত্ব অন্তঃসলিলা যন্ত্ৰৰ দৰে প্ৰবাহিত হৈ আছে। নতুন স্বাৰ্থৰ কবলত পৰি আৰু আমি বহুতে বিত্ৰেণৰ মন্ত ৰূপি হাতৰ কঠাৰ ভাৰত মানিবলৈ উপক্ৰম কৰিছোঁহক। আমি আৰু পাহৰি গৈছোঁ যে তেজ ধূলে উটে, মন্ত ধূলে মুটে। মই অন্তৰৰ পৰা আশা কৰোঁ, এই নিচিনা স্ত্ৰীশিৱিৰ শিৱিৰত, অসম সাহিত্য সভাৰ আহল-বহল মুকদি পূজা মণ্ডল বৃদ্ধাৰুজিৰ মাজেদি এবাৰ-বাবাৰ মাজেদি আলোচনা-বিবেচনাৰ মাজেদি আমাৰ মাজত সজা-মিত হোৱা বিত্ৰেণৰ বীজাণুবোৰ যেন সমুলকো প্ৰায় হৈ যায়। মই আৰু কব খোজোঁ যে, এনে লেখক শিৱিৰ অসম সাহিত্য সভাই আগলৈকে আয়োজন কৰিব লাগে—অসমৰ বিভিন্ন স্থানত ঘাইকৈ ডি.সি. কোকৰাঝাৰ, ওপালজৰি, মাজুলী, ঘাটমৰা আদিৰ মিলিলা জনজাতিৰ ঘনবসতিপূৰ্ণ স্থানত। জনজাতি সকল আমাৰ কাণত চাপি অহাটো আমি যেনেকৈ বিচাৰোঁ, আমিও তেনেকৈ তেওঁলোকৰ গুৰলৈ চাপি যাব লাগে।

এতিয়া ঠাৱতে কওঁ এই লেখক শিৱিৰ অসম সাহিত্য সভাৰ স্থায়ী জীৱনত এক বিশিষ্ট পদক্ষেপ আৰু নতুন অস্ত্ৰিলেখ।

প্ৰথম কথা: অসম সাহিত্য সভাৰ সভাপতি সম্পা-ধক প্ৰণুৰো এখন কাৰ্যাগালিকাৰ ৱস নিৰ্দ্ধাৰণ কৰা-জন। মাজৰ কালাছোৱাত বিৰাট মেলাৰ দৰে বছৰেকীয়া অধিবেশন নেপাতি বিভিন্ন স্থানত কমেও তিনি চাৰিখন মান লেখক শিৱিৰ, গ্ৰে বেলমৰ মিলিলা অস্থায়ী আয়োজন কৰি আদৰ্শিকভাবে কৰ মাতৃৰ আৰু কৰ

বৰহুতে সাহিত্যিক পৰিবেশ সৃষ্টি কৰিব পৰা যায়। ভালদৰে পাঠত উঠি গল্পগজীয়া হৈ বহিৰলৈ নৌ পাও-তেই শিছৰ বহৰৰ সভাপতিজন নিৰাতিত হব। তাৰ লগে লগে বিষয়বাত্ত ৰকাসকলৰ মনো সেনেকি আশ। এটা বছৰত কৰোঁ যাব ভাল কাম হ'ব বুলি আশা কৰিব নোহাবি। সেয়েহে থবটীয়া বাবৰহুতে সভাৰ সন্নিধান সলনি কৰি কাৰ্যাগালিকাৰ কাৰ্যকাল বঢ়ো-ৱাৰ ব্যৱস্থা কৰিব লাগে। এতিয়াৰ দৰে প্ৰতি বছৰে একোখন ব্যৱহৰল অধিবেশন পাতিলে একোখন মহা-মেশা পোহাৰি বাহিৰে তাৰ পৰা ভাল ফল কি আশ কৰিব হাবি? যি ঠাইত সভা অসুস্থিত হয় সেই ঠাইৰ মেটমৰা বোজা কঢ়িয়াবলগীয়া হোৱাৰ বাবে সেই ঠাইৰ কঁপাল পৰে আৰু অধিবেশনৰ অন্তত ৰবটোপনিহে হোঁ মাৰি ৰহে। বৰদেটা, মাকুম, বাকিয়া আদি ঠাইত বিস্ত অধিবেশনবোৰৰ কিবা স্থায়ী অঞ্চল হ'ল বুলি আমাৰ দেখোন মনে নহবে। যুতে অধিবেশনবোৰ পাঠকীয়াকৈ হ'ব লাগে, অঞ্চলপ্ৰণায়িনী হ'ব লাগে আৰু যি ঠাইত সভা অসুস্থিত হয়, পিছে-পৰেও সেই ঠাই জ্বাৰত হৈ থাকিব লাগে।

দ্বিতীয় কথা: অসম সাহিত্য সভাৰ সংগঠন শক্তি অধিক ফলপ্ৰসূ হ'ব লাগে। এইখিনিতে উল্লেখ কৰিব পৰা যায় যে বৰ্তমানে অসম সাহিত্য সভাৰ কলেবৰ বাঢ়িছে, শাখাসভা বাঢ়িছে, সধৰ বাঢ়িছে, ঘনৰ পুঁজি বাঢ়িছে, এই সভালৈ দেশৰ মাতৃহৰ অস্থৰাণ বাঢ়িছে। বাৰ্ষিক চৰকাৰে আগবঢ়কৈছে সহায়ত্বভীল হৈছে। কিন্তু সেই অস্থাপ্তে সভাৰ কৰ্তব্যৰ পৰিসৰ আৰু পাত্ৰিতও অনেকগুণে বৃদ্ধি হৈছে। কুৰি-পাছছ বছৰ-মানৰ পুৰণে এই সভাশক্তি সাহিত্য সভাৰ সম্পাদক হৈ থকা কালছোৱাত চৰকাৰী অনুদান আছিল ছহেছাৰ টকা, আন উপাৰ্জনো আছিল সীমিত। শাখা সভাও আছিল তিনিকুৰি চাৰিকুৰিখন মাজে। বৰ্তমানে সভাৰ চৰকাৰী অনুদান লাখ টকাৰ গুৰুৰ চাপিছে, আন উপাৰ্জনো বাঢ়িছে, শাখা সভাৰো চাৰিখন পাঁচখন হৈছে কিজন।

এনেহলত তেতিয়াৰ অস্থৰাণৰ লগত এতিয়াৰ অস্থৰাণৰ বিজনি নহয়। তেতিয়াৰ দ্বায়িত্বকৈ আৰু দায়িত্ব বহু পৰিমানে পৰু হৈছে। ইফালে আকৌ সেই সময়ত দেশৰ আৰ্থিক অস্থৰাণ আৰু পৰে শোচনীয় নাছিল। সেই সময়ত মাতৃহে বিনামূলীয়া প্ৰমদান কৰিবলৈ টান খোতা নাছিল। আৰু কিন্তু সেই বাবে নাই, অস্থৰাণও নাই। পুৰণিকৈ আমূল পৰিবৰ্তন হৈছে। এইটো ত্যাগৰ যুগ নহয়, জোগৰ যুগ, ঘন খটাৰ যুগ। আৰু সাহিত্যিক প্ৰমদান কৰিলে বানচ পায়। আৰু শিল্পী-সাহিত্যিকক অন্যতাৰ কেন্দ্ৰ, প্ৰেকাশন-পৰিষদ, বিশ্ববিদ্যালয়, সংস্কৃতি বিভাগ আদি একাধিক অস্থৰাণে ঘন খটিলৈ লুয়েলি দিছে। সেই কাৰণেই হ'বলা আৰু বক্তক সাহিত্য সভাৰ অন্যতৰাৰী কামত যোগ দিবলৈ আগবাঢ়ি অহা দেখা পোৱা নাযায়। যুগৰ্থৰ বন্ধা কৰি অসম সাহিত্য সভাৰো পৰ্যাপ্ত পৰিমাৰ্ণে নহলেও বিষয়বৰীয়াসকললৈ, প্ৰবন্ধকাৰ সকললৈ মাননি আগবঢ়াব লাগে। সভাৰ কাম নিয়াৰিকৈ চলি থাকিবলৈ হ'লে এখন উচ্চ অৰ্জা-সম্পন্ন সচিবৰ আৱশ্যক বুলি আমি অসুভৰ কৰোঁ। কিয়নো সভাৰ কামৰ ধাৰাবাহিকতা বন্ধা কৰিবলৈ আৰু কাৰ্যাগলয়ৰ বিভিন্ন বিভাগ পৰিচালনা কৰিবলৈ এনে কেন্দ্ৰজাগী বিয়াৰ আৱশ্যক। সভাপতি-সম্পাদকৰ বাবে আৰু, বহুদিন যায় আৰু কাৰ্যকাল শেষ হৈ পালে সভাৰ লগত তেওঁলোকৰ সম্পৰ্কৰ যোগস্বত্ব নাইকিয়া হৈ যায়। সচিবৰূপে এই যোগস্বত্ব ৰখি ৰাখিব পাৰে।

তৃতীয় কথা: এইবাৰ এটা ছটা বিষয়ে আগোনা-সৰব দৃষ্টি আকৰ্ষণ কৰিব খোজোঁ। যুৰেৰে ঠিক, অসমীয়া সাহিত্যৰ বৰ্তমান যুগটো উন্নতিৰ যুগ বুলি কওঁ গোৱ কৰিবৰ থল আছে স'চা, কিন্তু লগতে এই কথাও স্বীকাৰ কৰিব লাগিব যে উন্নতিৰ সম্ভাৱনাতাবে সম্প্ৰতি এটা অৰাঙ্কতাবৰ যুগো চালব লাগিছে। কেৱল সাহিত্যিক নহয়। সামগ্ৰিকভাৱে বৰ্তমান যুগ-টোকে অৰাঙ্কতাবৰ যুগ, শুক-গোঁশাৰি নন্দাৰ যুগ বুলি

আখ্যা দিব পাৰি। গল্পতন্ত্ৰৰ দোহাই দি সকলো ক্ষেত্ৰতে আমি ধোঁপাবি নাতিচৌ। আজিৰ দিনত যোগ্যতাৰ প্ৰশ্ন নাই। দল থাকিলে বল বাঢ়ে, ভোট পালেই মোট দলাৰ পাৰি। অসমীয়া সাহিত্যৰ ক্ষেত্ৰতো এই আৰাজকতাৰ দৌৰন্দ্বা বাঢ়ি অহাটো সকলোৰে পক্ষে চিন্তাৰ বিষয় কৈ পৰিছে। অসমীয়া ভাষা-সাহিত্যৰ বনানীগৰ্ভন আজি শুবিয়াল নোহোৱা নাহৰ দৰে টলংছটং কৰি চলিৰ লাগিছে। ব্যাৰকৰ আভ্যন্তৰীণ অস্থাপন আজি কোনেও নেমনে—যাব যি ইচ্ছা হাত দাতি দাতি নাচা। বৰ্তমান আমাৰ সাহিত্যৰ বিস্কল কৰ্ণবাৰ সেই সকলো ইচ্ছনে সিজনৰ কথাত বা মতত হস্তবৎ দ্বিৰলৈ টান পায়। মুকলীয়া সাহিত্যিক একোজনোও হেম বৰুৱা, বেৰুৱা, বাণীনাথৰ সিদ্ধান্তও টিলাকি মাৰি উৰাই দিব যোগে। আজিৰ দিনত এখন কাকতৰ সম্পাদক হ'বলৈ বিদ্যাবুদ্ধি নোলাগে, সাহিত্যিক অৰ্ছতাও অন্যায়কাল বাহেৰে শুবিত এটা দল আৰু হাতত এটা ধনৰ মোনা থাকে। উপাধৰণ লাগে যদি মান কৰা ভাল জিলাপ এখনৰ পাত লুটিয়াই চাওক, বহল প্ৰচাৰিত এখন বাতৰিকাকত বা আলোচনীৰ পাত মেলি পঢ়ক এখন সত্ৰ প্ৰকাশিত বোলছবি চাওক, আকাশবাণীৰ অস্থায়ী উপ-ভোগ কৰক, হাবী, সভাসদৰ বক্তৃতা-কথিকা শ্ৰৱণ কৰক সকলোতে কম-বেছি পাবাৰে অল্প আৰু আৰুকেটিনি, ভুল স্বয়ং প্ৰয়োগ, বিকৃত উদ্ভাৱন আৰু অহেতুকভাৱে আমধাৰনি কৰা বিজ্ঞানবীয়া লম্বাবোৰ দেখি তনি আপোনাৰ চকু কাণ টহুইবাই যাব। এনেবোৰ ভুল-ভ্ৰান্তি কিংবাভাৱে বৰলিয়াই নগৰত অগৰ লগাব নোহোৱাৰে। ইয়াৰ ব্যতিক্ৰম অৱশ্যে আছে। তথাপি এই খেলিমেলিমবোৰ এনেভাৱে চলি থকাটো ভাল কথা নে? নিশ্চয় নহয়। তেন্তে উপায় কি? উপায় নিশ্চয় আছে। কেৱল কৰাৰ মহলা আৰু আলোচনীৰ চক্ৰমাৰ মাৰি, ইচ্ছনে সিজনৰ গালৈ দোয় তেঁদি নিদি সময় আৰু শক্তিৰ অপচয় নকৰি, অসম সাহিত্য সভা, অসম প্ৰকাশন পৰিষদ, বহলভাৱে প্ৰচাৰিত

বাতৰিকাকত আৰু আমাৰ বিশ্ববিদ্যালয় দুখনে নিজৰ ভিতৰতে সমৰ্থ সাধন কৰি একযোগে চেষ্টা কৰিলে উপায় নিশ্চয় ওলাব, সাহিত্যত আৰাজকতা বহুগুণে কমিব। সেয়েই অচিৰতে হ'ব বুলি আশা কৰিছো। সাহিত্য সভাই আগজাগ লৈ মেকুৰীৰ ভিত্তিত টিলাকি পিন্ধাব লাগে।

আজি এটা বিষয়ৰ প্ৰতি আপোনালোকৰ দুই আকৰ্ষণ কৰি মেলানি মাগিম। বিষয়টো হৈছে, চৰকাৰী অস্থাপন। আমি সাহিত্য সভাৰ সম্পাদক থকা কালত 'অসমৰ মুখামত্ৰী' আছিল শ্ৰীবিষ্ণুৰাম মেৰি ডাঙৰীয়া আৰু শিক্ষামত্ৰী আছিল শ্ৰীখামৰুমাৰ দাস ডাঙৰীয়া। অশ্ৰিয় সত্য হলেও কব লাগিব, সাহিত্য-সংগ্ৰহিত প্ৰতি মুঠোমৰ হাতৰ মুঠি বৰ টান আছিল। সেয়ে নোহোৱা হ'লে সেই সময়ত আৰু বহুত ভাল কাম কৰিব পৰা গলহেঁতেন। মুঠৰ বিষয় বৰ্তমান মুখামত্ৰী শ্ৰীসিংহ ডাঙৰীয়া আৰু শিক্ষামত্ৰী শ্ৰীতালুকমাৰ ডাঙৰীয়া হুচো-জনৰ হাতৰ মুঠি পূৰ্ববৰ্তীসকলতকৈ চিলা। ইয়াৰ ফলত সাহিত্য সভাই আশাৰ বেৰনি দেবা পাইছে। সেয়েহে এই লেখক শিবিৰৰ নিচিনা ব্যৱহাৰ কামো হাতত লাবলৈ সমৰ্থ হৈছে।

সিবিৰা অন্যতাৰ বাতৰিখোগে জানিব পাৰিছিলো যে, প্ৰেক্ষীয় চৰকাৰে পঞ্চম পৰিকল্পনাত হিন্দী ভাষা সাহিত্যৰ উন্নয়নৰ বাবে কুৰিকোটি টকা ধাৰ্য কৰিছে। ইয়াৰ আগতেও হিন্দী ভাষাৰ বাবে বহুকেটি টকা খৰচ কৰা হৈছে। হিন্দী ভাষাই বাতৰিমাৰ নীচীকৃত লভিছে। সেই কাৰণে বাতৰিমাৰ বাবে কেৱল বাতৰিমাৰ পুৰা মুকলি হাতৰে ধন খৰচ কৰাত আমাৰ অলপো আপত্তিৰ থল নাই। বাতৰিপণীয়ে সিংহ-বাবু পালেও আমাৰ নিশ্চয় চকু নোপোহো। পিছে সংবিধানে স্বীকৃতি দিয়া আনকেইটা ভাষা আৰু বিশেষকৈ অসমীয়াৰ নিচিনা ধনবলত নিশ্চয়কতীয়া ভাষাৰ বাবে পঞ্চম পৰিকল্পনাত কিমান ধন (৪৬ পৃষ্ঠাত চাওক)



## । ১. পৰমপদ ।

লেখক: শ্ৰীপদ্মকান্ত দেৱশিৰা গোস্বামী; প্ৰকাশক: নম নাহি; প্ৰথম তাৰিখ, ১৯২২ চন; বেট: উল্লেখ নাই।

বৰজা সত্ৰৰ সত্ৰাধিকাৰ শ্ৰীপদ্মকান্ত দেৱশিৰা গোস্বামীয়ে "পৰমপদ" নামৰ আলোচ্য গ্ৰন্থখন বচনা কৰিছে। গ্ৰন্থকাৰে কৈছে উক্ত গ্ৰন্থখন হিৰি মন্দিৰত ৰাখনি কৰিবৰ অৰ্থে উপযুক্ত। বৈষ্ণৱ সত্ৰৰ মনি কৃত সাধাৰণতে শুক দুজনৰ বিচত দশম, কীৰ্তন ঘোষা আৰু বহুদলী গ্ৰন্থ ৰাখনা কৰাৰ নিয়ম পৰম্পৰাগতভাৱে চলি আহিছে। গ্ৰন্থখনিত ঘাইকৈ গায়ত্ৰী মন্ত্ৰৰ বিচাৰ-বিশ্লেষণ, ঈশ্বৰৰ ৰূপ, আত্মত, নৈতিক জীৱন, জীৱনৰ প্ৰত্যাহ্বিত, মানৱ জীৱনৰ কৰ্তব্য আৰু দুৰ্গতি, ঈশ্বৰৰ লগত একীভূত হোৱাৰ উপায়, প্ৰোণাম আদি সম্পৰ্কে উল্লেখ কৰা হৈছে। বিভিন্ন উদ্ধৃতিৰ সহায়ত এই কথা সমূহ ধৰ্ম আৰু দৰ্শন সত্ত্বে গুলি সিদ্ধান্ত কৰিবলৈ প্ৰয়াস কৰা হৈছে; কিন্তু কোনোটো কথাৰে বিবৃত আৰু সহজ-সৰল ভাৱে

আলোচনা নকৰাৰ ফলত লেখকৰ উদ্দেশ্য ফলৱতী হোৱাৰ আশা নথী। পৰিণাটি আৰু শুল্লা লগাই আলোচনা কৰা হলে গ্ৰন্থত উল্লেখিত বিষয় সমূহে পাঠকৰ অন্তৰত গভীৰভাৱে বোৰাপাত কৰিলেহেঁতেন। গ্ৰন্থত উল্লেখ কৰা শ্লোকসমূহৰ লগে লগে মূল গ্ৰন্থৰ উল্লেখ কৰা হলে গ্ৰন্থখনৰ দৌৰত আৰু মহিমা বঢ়োৱাৰ উপৰিও জান-পিপাছ শ্লোকসকলক মূল গ্ৰন্থ অধ্যয়নত উৎসাহিত কৰিলেহেঁতেন বুলি ভবাৰ থল আছে। গ্ৰন্থৰ ভাষা ঠায়ে ঠায়ে ছুৰাৰ্য হৈছে আৰু বৰ্ণাভূত নথকা নহয়। গ্ৰন্থখনৰ মূল্য আমি স্বীকাৰ কৰি আৰু লগতে পৰবৰ্তী তাৰিখত "সৰ্বজন হিতাৰ্থে" তাৰ ভাষা সহজ-সৰল আৰু বক্তব্য বিষয় স্পষ্ট হোৱাটো আশা কৰো।

শ্ৰীধৰ্ম্মৰ শৰ্মা।

## । ২. সাহিত্য সমৰ্থন ।

সম্পাদক, বোকাৰাৰ সাহিত্য সভা, পৃষ্ঠা ২৬, দাম—তিনি টকা।

'সাহিত্য সমৰ্থন' সম্পাদক চিত্ৰবন্ধন চৌধুৰীয়ে আগ-কথাত লিখিছে: "অসমৰ পশ্চিম অঞ্চলত সাহিত্য

সধনাব পৰিবেশ সৃষ্টি কৰিবৰ কাৰণে কোকৰাঝাৰ সাহিত্য সভাই বিশেষ মনোযোগ দিছে। এই উপলক্ষে কোকৰাঝাৰ সাহিত্য সভাই অন্ততঃ বছৰি এখনকৈ কিতাপ প্ৰকাশ কৰাৰ কথা ভাবে। এই অঞ্চলৰ লিখকসকলক উৎসাহিত কৰা আৰু অসমীয়া সাহিত্য ক্ষণতলৈ অলপ অধিক আগবঢ়োৱাটোৱেই এই সভাৰ লক্ষ্য। সকলও হব, অসমীয়া সাহিত্যলৈ নতুন প্ৰাণতৰাৰ আশয় এক কৰি দিম। প্ৰতিষ্ঠিত লেখকৰ লিখনি প্ৰকাশৰ কাৰণে আমাৰ আলোচনীসমূহ (নিয়মীয়া আলোচনী আছেই বা সেইখন; মাননজন কথা থাক বাবেই নিৰ্দ্দে) তৎপৰ যদিও নতুনকৈ প্ৰকাশৰ সুবিধা পৰিবলৈ বেছিভাগ আলোচনীয়েই ইচ্ছা নকৰে। অগ্ৰে হলেও এয়াৰ কথা মীচাৰে গুণগত দৃষ্টিৰ পৰা উচ্চ প্ৰবন্ধও পেলাই থৈ প্ৰতিষ্ঠিত লেখকৰ গালি গালাজেৰে ভৰপূৰ প্ৰবন্ধ (?) এই আলোচনীবোৰেই কৰে। কোকৰাঝাৰ সাহিত্য সভাই সোমিতভাবে হলেও এনে প্ৰেৰণা হাতত লৈ আদৰ্শীয় কামতই কৰিছে। অক্ষয় শাৰা-সভাবোধেও এনেধৰণৰ তথ্যগুৰু প্ৰবন্ধৰ পুৰি উলিয়ালে অসমীয়া সাহিত্যৰ ভঁৰাল টনকিয়াই হব।

‘সাহিত্য সমন্বয়’ বিকল্প বিষয়ৰ মুঠতে বাৰটা প্ৰবন্ধ আছে। ডঃ মুকুন্দ নাথৰ শৰ্মাৰ ‘বিশ্বাৰাধনৰ মুখাংকস’ নামৰ তথ্যগুৰু প্ৰবন্ধটিত যুক্তিসমতভাৱে প্ৰমাণ কৰিছে যে ‘বিশ্বাৰাধন কামৰূপ কবি আছিল আৰু তেওঁ কামৰূপৰ আৰু স্বত্ববন্দীৰ সৃষ্টপোষকভাৱে নাটক বচনা কৰিছিল বুলি ভাবিবৰ যথেষ্ট থল আছে।’ “কালি দ্বাদশ বিৰচিত গ্ৰন্থসমূহ অধ্যয়ন কৰি কালিদাসৰ সমন্বয় ভাৱত্বৰবৰ বাহুসকলক ব্যৱস্থা আৰু কবিৰ ৰাজনৈতিক স্বকীয় চিন্তাধাৰা”ৰ সমালোচনা হ’ব যথেষ্ট উৎসাহ দাৰি থকা অলোককুমাৰ গোস্বামীৰ প্ৰবন্ধটি নিঃসন্দেহে এটি ৰূপান্তৰ প্ৰবন্ধ। অধ্যক্ষ ৰজনীকান্ত শৰ্মা আৰু উপাধ্যক্ষ বৰাৰ শিক্ষা সম্পৰ্কীয় প্ৰবন্ধ দুটিত চিন্তাৰ খোৰাক আছে। হৰিধাৰ শৰ্মাৰ ‘অৰ্জুনবিশোধাৰ্ণৱ’ প্ৰবন্ধটিৰ মূল

বক্তব্যক আৰু অধিক যুক্তি নিৰ্ভৰ কৰাৰ বল আছিল যদিও অগত্যাযুক্তিক অধ্যয়নৰ শাস্কৰ আছে। সমগ্ৰ সংকলনখনিৰ ভিতৰত “গোৱালপাৰীয়া ফকৰা-মোজনা” এটি ভিন্নস্বৰূপী প্ৰবন্ধ; কিন্তু প্ৰবন্ধটি আৰু বেছি উন্নত কৰাৰ সুবিধা আছিল।

‘সাহিত্য সমন্বয়’ এটি হস্তৰ প্ৰেৰণাৰ ফলশ্ৰুতি যদিও এনেধৰণৰ সংকলনত থলুৱা বৈশিষ্ট্য, সমস্ত আদিৰ বিজ্ঞানসন্মত আলোচনা সন্নিবিষ্ট হোৱা উচিত। গোৱালপাৰীয়া লোকগীতৰ কোনো আলোচনা ‘সাহিত্য সমন্বয়’ত নথকাৰ কাৰণ বুজা নোৱাৰ। একেধৰে বড়ো-কছাৰী অধ্যয়িত গোৱালপাৰীয়া বড়ো-কছাৰী সংস্কৃতিৰ চৰিত্ৰ থকা আলোচনাও প্ৰত্যেকেই আশা কৰিব। ‘সাহিত্য সমন্বয়’ প্ৰথম প্ৰেৰণাহে; পৰৱৰ্তী সংগ্ৰহৰ আলোচনাও সন্নিবিষ্ট কৰিলে, সংগ্ৰহৰ গুৰুত্ব বঢ়িব বুলি মোৰ ধাৰণা।

কোকৰাঝাৰ সাহিত্য সভাৰ সভাপতি, কোকৰাঝাৰ কলেজৰ অধ্যক্ষ ফণীশ্ৰীনাথ ব্ৰহ্মৰ “কো: সাঃ সাঃ”ৰ বিষয়ে দুখ্যাৰাৰ”ৰ সমালোচনী গোৱালপাৰীয়াৰ বিষয়ে বহুত খবৰ আছে। তাৰে কিছু উদ্ধৃত কৰাৰ সৈতে সামৰি বোৱাবিৰ্দ্দে—(কোকৰাঝাৰত) “সাহিত্য সভা নেখাঙ্কিলেও, অসমীয়া ভাষা বা সাহিত্যই একমাত্ৰ শিক্ষা নাইবা বাইজৰ মাজত যোগাযোগৰ মাধ্যম আছিল। ইয়াৰ বিকল্প চিন্তা কৰাৰ কোনো প্ৰৱৰ্ত্তি অহা নাছিল। পিছে আজিৰ কোকৰাঝাৰ, তাৰামিৰ কোকৰাঝাৰৰ লগত বহুতো বিষয়ত বহুতো পৰিমাণে অমিল। ..... আক্ষিৰ

(৪৪ পৃষ্ঠাৰ পিচৰ পৰা)

আচুতীয়াইক কথা হৈছে সেই কথা জানিব নোৱাৰিহে আমাৰ মনটো উচপাইক আছে। কুৰিতোটি টকা আজিৰ কোকৰাঝাৰ, তাৰামিৰ কোকৰাঝাৰৰ লগত পাৰ্শ্বও বহুত যুক্তি আছিল। আমাৰ এককটকী আৰু অসম সাহিত্য সভাই নোৰাৰোপৰাক পাতিলে মুকলি পোৱা যাব পাৰে। বহুহাতে বহুহাতে শিলো ক্ষয় যায়।

কোকৰাঝাৰ একমাত্ৰ অসমীয়া ভাষা-ভাষী বাইজৰ কোকৰাঝাৰ নহয়। ৰাজনৈতিক আৰু তেওঁলোক অসমৰ চাৰিওফালে মাজত থাকিও কোকৰাঝাৰৰ বহুতো বাই-জৰ দুই-ভাগী আৰু অসম আৰু অসমীয়াৰ বহুতৰ বাৰৰ প্ৰতিকুলে যোৱা দেখা গৈছে। এই প্ৰতিকূল ৰাতাবোৰ আৰু কিছু বছৰৰ পৰা সৃষ্টি হৈ আহিছে। বড়োপ্ৰকাশৰ মাজত ৰাজনৈতিক চেতনা, মূলবোৰত বড়ো মাধ্যম প্ৰচলন আৰু অলপতে অসমৰ কলেজবোৰত অসমীয়া মাধ্যম প্ৰবৰ্ত্তনে এই প্ৰতিকূল আৰোহণৰ গৌত আৰু বেছিকৈ প্ৰেল কৰিছে।.....

শ্ৰী কি কাৰখতে নহওক, অসমৰ আৰি অসমীয়া বড়ো সকলৰ প্ৰাচীন মনত যি অসমীয়া বিৰোধী মনোভাৱে দেখা দিছে সেইটো দুখীভূত কৰিবই লাগিব। চৰকাৰ নাইবা কোনো ৰাজনৈতিক দলতকৈও এই বিষয়ত অসম সাহিত্য সভাৰহে দায়িত্ব অধিক। ভাষা আৰু সাংস্কৃতিক বিনিয়ম আৰু মিলনৰ ধাৰাৰে বড়ো আৰু অসমীয়া এক হব পাৰে। বড়োপ্ৰকাশ অসমৰ এটি উন্নয়ন যোগ্য ভাষা গোট। অসমীয়া ভাষা কুটী তেওঁলোকৰ ভাষা-কুটীৰ প্ৰস্তাৱ যথেষ্ট। গতিকে তেওঁলোকৰ

বাৰ কি অসমীয়া জাতি হব নোৱাৰে। কিছু ৰাজনৈতিক চক্ৰান্ত, কিছু বাহিৰা প্ৰাধুৰ্ভাৱ আৰু কিছু আত্মত্যাগপন আদিৰ প্ৰভাৱত বড়োপ্ৰকাশৰ কিছুমানে নিষ্কৰ অসমীয়াৰ পৰা পৃথক বুলি ভাবিলেও, তেওঁলোক মূলত: অসমীয়াই। তেওঁলোকে অসমীয়া ভাষা সাহিত্যক আতৰত ৰাখি বড়ো ভাষা সাহিত্যৰ উন্নতি কৰিব নোৱাৰে। এই দুই সংস্কৃতি এনেকো গুৰুপ্ৰান্ত: ভাৱে মিহলি হৈ আছে যে এটোক ৰাখি পি আনটোৰ প্ৰাণতি বা প্ৰসাৰ চিন্তাৰ বাহিৰে।

এই সমস্তাবোৰ দূৰ কৰিবলৈ অসম সাহিত্য সভাই উপযুক্ত ব্যৱস্থা হাতত লোৱা উচিত। বড়োপ্ৰকাশৰ মনত এই চেতনা জগাই তোলাৰ দায়িত্ব সাহিত্য সভাৰ। কোকৰাঝাৰ সাহিত্য সভাৰ সমস্তা সেই কাৰণে বহুত আৰু সেই ফালৰ পৰা দায়িত্বও বহুত।” মোৰ নিজস্ব মন্তব্য—প্ৰথম কথাখিনি গুৰুত্ব সহকাৰে পৰ্যালোচনা কৰি হাতে-কামে লাগিব হ’ল।

কোকৰাঝাৰ সাহিত্য সভালৈ ‘সাহিত্য সমন্বয়’ৰ বাবে শুভিনন্দন জনাইছোঁ।

শ্ৰীৰমেশ পাঠক

## । ৩ দেৱভূমি বৰদীনাথৰ পৰা দেৱী কন্যাকুমাৰী ।

লেখিকা: শ্ৰীমন্তী নিকমপা কটকী, প্ৰকাশক: শ্ৰীধৰ প্ৰসাদ কটকী, হিলাছাইড ফোনীকুটী, গুৱাহাটী; প্ৰথম প্ৰকাশ, ১৯৭৯ চন; পৃষ্ঠা সংখ্যা ট+১২২; কেণ-পাঁচ টকা।

শ্ৰীমন্তী নিকমপা কটকীৰ দেৱভূমি বৰদীনাথৰ পৰা দেৱী কন্যাকুমাৰী নামৰ ভ্ৰমণ কাহিনীখন পঢ়ি আনন্দ পালে। লেখিকাটী সহজ সরল ভাষাত হিন্দুধৰ্ম, উত্তৰ ভাৰত আৰু দক্ষিণ ভাৰতত স্থিত জাতিসমূহৰ বিখ্যাত তীৰ্থ ভ্ৰমণৰ বিৱৰণ আৰু তাৰ লগতে ভাৰতৰ আন কিছুমান ঠাইৰ বৰ্ণনাও সন্নিবেশ কৰিছে। তদুপৰি মাহাপথত ল’ব পোৱা কিছুমান লোক যেনে—কৰ্ণপ্ৰয়াগৰ ল’ৰা চৌধাৰ, কাঁথৰ দিগম্বী, বাহালোৰৰ হুৰেৰ আদিৰ

পুৰিখনিত চিত্ৰ সন্নিবেশ ৰবা হলে আৰু আকৰ্ষণ বাঢ়িলহেঁতেন। দ্বিতীয়তে, বিভিন্ন অধ্যায়ৰ মাজত কাহিনীবোৰ বিভক্ত কৰিব লাগিছিল। ঠায়ে ঠায়ে বৰ্ণনা আৰু ভাষাৰ ভুল চকুত পৰিছে। পুৰিখনৰ নাম দেৱভূমি বৰদীনাথৰ পৰা দেৱী কন্যাকুমাৰীলৈ হোৱা হলে ভাল আছিল। আশা কৰে—পুনৰ্দ্ৰিষ্ট হলে এইখিনি আঁসোঁতাৰ স্মৃতিবিব।

তীৰ্থ ভ্ৰমণকাহিনীসকলৰ কাৰণে পুৰিখন উপায়ে হৈছে। ইয়াৰ বহু প্ৰচাৰ কামনা কৰিলোঁ।

—উপভোগ

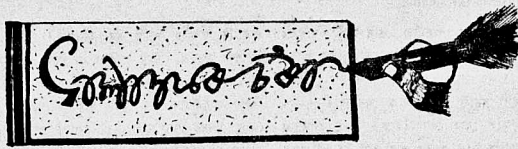

## পত্রিকাৰ বিষয়ে

আমাৰ সদস্য লেখক লেখিকা আৰু গঢ়ুৱৈ সমাজক অতি দুখেৰে জনাব লগীয়া হৈছে যে কাগজৰ দুস্তাৱাত্মক কাৰণে পত্রিকাৰন সময়মতে উলিয়াব পৰা নাই। সেই কাৰণে সমসাময়িক দুই এটি কথা বাদ দি পিছৰ দুই এটি কথা উল্লেখ কৰা হৈছে। দ্বিতীয়তে প্ৰায় কাগজৰ মূল্য অতিপাত বৃদ্ধি হোৱাত আৰু লগতে পত্রিকাৰ অবিহণত আগবঢ়বে বাবৰ লগীয়া হোৱাত আমাৰ অসমীয়াসকলক এই পত্রিকাৰ কলেৱৰ সৰু কৰিব লগীয়া

হৈছে। ইয়াৰ ফলত মনোনীত প্ৰবন্ধও প্ৰেছৰ পৰা ঘূৰাই আনিব লগা হৈছে। অৱশ্যে যেনে প্ৰেছৰ পিছৰ সংখ্যাবোৰত প্ৰকাশ কৰাৰ কথা ভবা হৈছে। ইয়াৰ বাবে আমাৰ সদস্য লেখক আৰু পাঠক সমাজৰ ওচৰত ক্ষমা ভিক্ষা কৰিছো। আশা কৰোঁ যে যেনেসকলে পুংৰ পৰেই পত্রিকাখনক নিজৰ আলোচনী মূল্য মৰমৰ চকুৰে চাব।

## ॥ ৪. সংস্কৃত সাহিত্যৰ জিলিঙণি ॥

লেখক : শ্ৰীকামাধা চন্দ্ৰ ভাগৱতী, এম.এ.বি.টি, প্ৰকাশক শ্ৰীনীৰাধেন্দ্ৰ চৌধুৰী, এছ.সি.টি, পানবজাৰ, গুৱাহাটী-১; প্ৰথম প্ৰকাশ ১৯৭০; গৃহা সংখ্যা ১৮+ ০২৪; মূল্য—দহ টকা।

অসমীয়া ভাষাত সংস্কৃত ভাষা সাহিত্যৰ পুথি বৰ কম ৰচিত হৈছে বুলি ক'ব লাগিব। অসমীয়া পাঠকে মাতৃভাষাত সংস্কৃত সাহিত্যৰ পৰিচয় জ্ঞাপক পুথি আজি ইমান দিনলৈ পোৱা নাছিল। মুখৰ বিষয় শ্ৰীভাগৱতীয়ে সংস্কৃত সাহিত্যৰ জিলিঙণি লিখি সেই অভাৱ বহু পৰিমাণে পূৰালে। এই গ্ৰন্থত লিখক উন্নতশীল অধ্যায়ৰ ভিতৰত সংস্কৃত সাহিত্যৰ প্ৰতিটো যুগ আৰু বৈদিক সাহিত্যৰ পৰা আৰম্ভ কৰি সংস্কৃত সাহিত্যৰ বিভিন্ন বিষয়ক গ্ৰন্থৰ পৰিচয় দাঙি ধৰিছে। তদুপৰি অগ্ৰ-কথাত সংস্কৃত ভাষাৰ ইতিহাস আৰু পৰিশিষ্টত সংস্কৃত সাহিত্যৰ কেইগৰাকীমান গ্ৰন্থকাৰ আৰু কেইগৰাকীমান পুথিৰ চমু পৰিচয় দিয়াত কিতাপখনৰ ক্ষেত্ৰিত চৰিছে। ডক্টৰ যোগীৰাজ বহুৰ ভাষাত 'কিতাপখন সংস্কৃত

সাহিত্যৰ সকলো দিশৰ পূৰ্ণাঙ্গ ইতিহাস বুলি ক'ব পাৰি। লিখকে প্ৰতিটো যুগ আৰু দিশৰ সঠিক বিৱৰণ দিবলৈ সোঁৱৰ কামোনা কৰি কৰা নাই। ইয়াৰ ভাষা সাৱলীল আৰু সন্তোষজনক।"

পুথিখনে সংস্কৃত সাহিত্যৰ ন পঢ়ুৱৈ বিশেষকৈ ৱাতক আৰু ৱাতকোত্তৰ মৰলাৰ সাহুকৰ ছাত্ৰ-ছাত্ৰীক বিশেষ ভাৱে সহায় কৰিব। লিখকে ইতিমধ্যে অসমীয়া ভাষাত সংস্কৃত মাতৃ সাহিত্য নামৰ এখন উপাদেশ গ্ৰন্থ ৰািছে। এনেদৰে 'সংস্কৃত সাহিত্যৰ জগৎৰেখা' অসমীয়া পাঠক সমাজৰ আগত দাঙি ধৰিবলৈ লেখকে যি হৃদয় প্ৰেৰণা চলাই ইছে, তাৰ বাবে তেওঁক অভিনন্দন জনালোঁ। পুথি ৰনি সমাপ্ত হ'ব বুলি আশা কৰিছোঁ।

—উপগুণ

স্বকচিপূৰ্ণ বিভিন্ন বিষয়ক সামগ্ৰ  
মাহেকীয়া আলোচনী

## নতুন প্ৰৱাহ

[ নিয়মীয়াকৈ ওলাই এতিয়া দ্বিতীয় বছৰ পাইছেহি ]

বছৰেকীয়া বৰঙণি—১২.০০ টকা

প্ৰতি সংখ্যা—১.০০ টকা

এবছৰৰ কমত গ্ৰাহক কৰা নহয়।

আপোনাৰ ওচৰৰ এজেক্টৰ ওচৰত  
খবৰ কৰক  
নতুন

বাৰ টকা আগখন পঠিয়াই  
বছৰেকীয়া গ্ৰাহক হওক

'নতুন প্ৰৱাহ'ৰ বছৰেকীয়া গ্ৰাহক হোৱা মানোঁই  
আপুনি আৰু আপোনাৰ পৰিয়ালৰ দিনটোত  
এনেয়ে হোৱা অলাগতীয়াল খৰছৰ  
তিনি দশমিক তেতিয়া পইচা  
সংকামত লগোৱা

যোগাযোগৰ ঠিকনা—

পৰিচালক : 'নতুন প্ৰৱাহ'  
জয়া প্ৰেছ  
কম্বাচল ৰোড  
গুৱাহাটী-৩

## Some Opinions of World-renowned Scholars

about

KANAKLAL BARUA'S

# STUDIES IN THE EARLY HISTORY OF ASSAM

*Edited by Dr Maheswar Neog*

Dr Suniti Kumar Chatterji, National Professor of India in Humanities :  
writing to the Editor of the Volume :

Kanaklal Barua was one of the makers of Assam...who formed a galaxy of eminent personalities, who shed lustre on the whole of India during the 19th-20th centuries. Your Introduction is brilliant and most informative, worthy both of Kanaklal Barua and yourself. This is a precious volume to keep.

Dr Ramesh Chandra Majumder, the eminent historian and Professor :

This collection...would prove very useful to scholars in the history of Assam. I think you have chosen the best way of perpetuating the memory and offering tributes to his scholarship.

Dr D. C. Sircar, Carmichael professor of Ancient Indian History and Culture, Calcutta University :

The book, the get-up of which is nice, will be useful to the students of early Assamese history.

Dr Sukumar Sen, Retired Khaira Professor Linguistics, etc, Calcutta University :

I congratulate Assam Sahitya Sabha for bringing out the excellent book

Professor K. D. Bajpai, Professor of Ancient Indian History, Culture and Archaeology, University of Sagar :

You have indeed done a commendable job by bringing out this handy publication.

Dr K. K. Dutta, historian and formerly Vice-Chancellor, Patna University :

I must respectfully congratulate those who have brought out this volume. I have read it with great profit and pleasure.

Reviews are shortly to be published in different Oriental and Historical Research Journals of India.

Pages Royal 8vo 14 + XX + 342      Price Rs. 20.00

*To be had of :*

**ASAM SAHITYA SABHA**

Bhagavatiprasad Barua Bhavan  
Gauhati-1

Chandrakanta Handique Bhavan  
Jorhat-1